



รายงานแผนและผลการดำเนินงานบริหารจัดการกองทุน
โครงการเหมืองแร่ลิทไนต์แม่เมาะ

ประจำปี ๒๕๖๕



มกราคม ๒๕๖๖

การไฟฟ้าฝ่ายผลิตแห่งประเทศไทย

๘๐๑ หมู่ ๖ ตำบลแม่เมาะ อำเภอแม่เมาะ จังหวัดลำปาง

สารบัญ

	หน้า
๑. ข้อมูลประธานบัตร	๑
๒. เงื่อนไขการจัดตั้งกองทุน	๑
๓. ผลการดำเนินงาน	
๓.๑ คณะกรรมการมวลชนสัมพันธ์	๑
๓.๒ การประชุมคณะกรรมการมวลชนสัมพันธ์	๑
๓.๓ การนำเงินเข้าบัญชีกองทุน	๑
๓.๔ รายงานผลการดำเนินงานตามแผนงาน	๓
๓.๕ แผนการดำเนินงานในปีต่อไป	๗
๔. เอกสารแนบ ๑	๘
• คำสั่งแต่งตั้งคณะกรรมการมวลชนสัมพันธ์โครงการเหมืองแร่ลิกันต์แม่เมาะ การไฟฟ้าฝ่ายผลิตแห่งประเทศไทย อำเภอมะแมะ จังหวัดลำปาง	
๕. เอกสารแนบ ๒	๒๗
• ระเบียบการบริหารกองทุนพัฒนาหมู่บ้านรอบพื้นที่เหมืองแร่ลิกันต์ และกองทุนเฝ้าระวังสุขภาพเหมืองแร่ลิกันต์ การไฟฟ้าฝ่ายผลิตแห่งประเทศไทย อำเภอมะแมะ จังหวัดลำปาง	
๖. เอกสารแนบ ๓	๓๔
• หลักเกณฑ์ว่าด้วย ค่าใช้จ่ายกองทุนพัฒนาหมู่บ้านรอบพื้นที่เหมืองแร่ลิกันต์ และกองทุนเฝ้าระวังสุขภาพประชาชนรอบพื้นที่เหมืองแร่ลิกันต์	
๗. เอกสารแนบ ๔	๓๘
• รายงานการประชุมคณะกรรมการมวลชนสัมพันธ์ โครงการเหมืองแร่ลิกันต์แม่เมาะ การไฟฟ้าฝ่ายผลิตแห่งประเทศไทย อำเภอมะแมะ จังหวัดลำปาง ครั้งที่ ๑/๒๕๖๕ และ ๒/๒๕๖๕	

สารบัญ (ต่อ)

	หน้า
๘. เอกสารแนบ ๕	๕๖
• สำเนาบัญชีกองทุนพัฒนาหมู่บ้านรอบพื้นที่เหมืองแร่ลิกไนต์และ กองทุนเพื่อระงับสุขภาพโครงการเหมืองแร่ลิกไนต์	
๙. เอกสารแนบ ๖	๖๙
• แผนงานและผลการดำเนินงานโครงการกองทุนพัฒนาหมู่บ้านรอบพื้นที่เหมืองแร่ลิกไนต์ ประจำปี ๒๕๖๕ และภาพถ่ายการดำเนินกิจกรรม	
๑๐. เอกสารแนบ ๗	๗๘
• แผนงานและผลการดำเนินงานโครงการตรวจสอบสุขภาพประชาชนโดยรอบ โครงการเหมืองแร่ลิกไนต์ประจำปี ๒๕๖๕ และภาพถ่ายการดำเนินกิจกรรม	
๑๑. เอกสารแนบ ๘	๘๓
• แผนงานและผลการดำเนินงานโครงการตรวจสอบสุขภาพประชาชนโดยรอบ โครงการเหมืองแร่ลิกไนต์ประจำปี ๒๕๖๕ และภาพถ่ายการดำเนินกิจกรรม	
๑๒. เอกสารแนบ ๙	๙๖
• แผนดำเนินงานโครงการกองทุนพัฒนาหมู่บ้านรอบพื้นที่เหมืองแร่ลิกไนต์และ โครงการตรวจสอบสุขภาพประชาชนโดยรอบโครงการเหมืองแร่ลิกไนต์ประจำปี ๒๕๖๖	

ก่อนเปิดการทำเหมือง

ครั้งที่ ๑/๒๕๖๕

รายงานแผนและผลการดำเนินงานบริหารจัดการกองทุน สำหรับโครงการเหมืองแร่

๑. ข้อมูลประธานบัตร

ชื่อผู้ถือประธานบัตร การไฟฟ้าฝ่ายผลิตแห่งประเทศไทย ประธานบัตรเลขที่ ๑๔-๓๖/๒๕๕๓
ร่วมแผนผังโครงการเดียวกันกับประธานบัตรที่ ๒๐๐๑๐-๒๐๐๑๒/๑๕๙๓๗-๑๕๙๓๙, ๒๐๐๙๔/๑๕๙๔๐,
๒๐๑๘๙/๑๕๙๔๓, ๒๗๑๙๐/๑๕๙๓๖, ๒๐๑๙๑/๑๕๙๔๒, ๒๐๑๙๒/๑๕๙๔๑, ๒๐๑๔๔-๒๐๑๔๗/๑๕๙๑๕-๑๕๙๒๑
และประธานบัตรเลขที่ ๓๐๓๓๗-๓๐๓๔๘/๑๕๘๓๗-๑๕๘๔๘, ๓๐๔๒๕-๓๐๔๒๗/๑๕๘๔๙-๑๕๘๕๑
ชนิดแร่ ลิกไนต์ ที่ตำบล แม่เมาะ อำเภอ แม่เมาะ จังหวัด ลำปาง
อายุประธานบัตร ๒๕ ปี เริ่มตั้งแต่วันที่ ๒๖ กรกฎาคม ๒๕๖๐ ถึงวันที่ ๒๕ กรกฎาคม ๒๕๘๕
สถานภาพปัจจุบัน ขอเปิดการทำเหมือง เปิดการ หยุดการ
สถานที่ติดต่อ การไฟฟ้าฝ่ายผลิตแห่งประเทศไทย (แม่เมาะ) ๘๐๑ หมู่ที่ ๖ ต.แม่เมาะ อ.แม่เมาะ จ.ลำปาง
โทรศัพท์ ๐๕๔-๒๕๔-๙๕๐ โทรสาร ๐๕๔-๒๕๔-๑๖๓ E-mail -

๒. เงื่อนไขการจัดตั้งกองทุน

จัดตั้งกองทุนตามมาตรการป้องกันและแก้ไขผลกระทบสิ่งแวดล้อม

เงื่อนไขแนบท้ายประธานบัตร เพิ่มเติม กรณี..... เมื่อ

กองทุน..... วงเงิน

เงื่อนไข.....

๓. ผลการดำเนินงาน

๓.๑ คณะกรรมการมวลชนสัมพันธ์

ดำเนินการจัดตั้งคณะกรรมการมวลชนสัมพันธ์ (มีรายชื่อ อำนาจหน้าที่ ดังเอกสารแนบ ๑)

จัดทำระเบียบว่าด้วยการบริหารจัดการกองทุน (ดังเอกสารแนบ ๒)

จัดทำหลักเกณฑ์ว่าด้วย ค่าใช้จ่ายกองทุน (ดังเอกสารแนบ ๓)

ยังไม่ได้จัดตั้ง/จัดทำระเบียบ เหตุผล

๓.๒ การประชุมคณะกรรมการมวลชนสัมพันธ์

ดำเนินการแล้ว ประชุมครั้งที่ ๑/๒๕๖๕ และ ๒/๒๕๖๕

(ตามรายงานการประชุม ดังเอกสารแนบ ๔)

ยังไม่ได้ดำเนินการ เหตุผล

๓.๓ การนำเงินเข้าบัญชีกองทุน

ดำเนินการแล้ว (แสดงสำเนาสมุดบัญชีธนาคาร ดังเอกสารแนบ ๕)

๑๒) กองทุน เพื่อระวังสุขภาพเหมืองแร่ลิกไนต์ ตำบลบ้านเสด็จ
ธนาคาร กรุงเทพ สาขา แม่เมาะ
อัตราการผลิตรี - เมตริกตัน จำนวนเงิน ๑๐๐,๐๐๐ บาท
 ยังไม่ได้เปิดบัญชี/นำเงินเข้าบัญชี เหตุผล

๓.๔ รายงานผลการดำเนินงานตามแผนงาน (รายละเอียด และภาพถ่ายการจัดกิจกรรม ดังเอกสารแนบ ๖ เอกสารแนบ ๗ และเอกสารแนบ ๘)

๑. โครงการพัฒนาหมู่บ้านรอบพื้นที่เหมืองแร่ ๖ ตำบล ภายใต้กองทุนพัฒนาหมู่บ้านรอบพื้นที่เหมืองแร่ฯ

๑.๑) ตำบลแม่เมาะ

กิจกรรม โครงการจัดซื้อเครื่องรับสัญญาณไมโครโฟนไร้สายและลำโพงพร้อมขยายสัญญาณ
วันที่ ๑๕ เดือน มิถุนายน พ.ศ. ๒๕๖๕

ผู้เข้าร่วมโครงการ ๑๕ คน งบประมาณในการดำเนินการ ๘,๐๐๐ บาท

กิจกรรม โครงการจัดซื้อตู้ลำโพงและไมค์ลอย
วันที่ ๑๙ เดือน กรกฎาคม พ.ศ. ๒๕๖๕

ผู้เข้าร่วมโครงการ ๑๕ คน งบประมาณในการดำเนินการ ๘,๐๐๐ บาท

กิจกรรม โครงการจัดซื้อตู้ลำโพงขยายเสียงเคลื่อนที่
วันที่ ๑๕ เดือน มิถุนายน พ.ศ. ๒๕๖๕

ผู้เข้าร่วมโครงการ ๑๔ คน งบประมาณในการดำเนินการ ๘,๐๐๐ บาท

กิจกรรม โครงการจัดซื้อผ้าแต่งรถงานบุญ
วันที่ ๑๘ เดือน มิถุนายน พ.ศ. ๒๕๖๕

ผู้เข้าร่วมโครงการ ๑๕ คน งบประมาณในการดำเนินการ ๘,๐๐๐ บาท

กิจกรรม โครงการซื้อเครื่องเสียงอเนกประสงค์ใช้ในกิจกรรมหมู่บ้าน
วันที่ ๒๒ เดือน มิถุนายน พ.ศ. ๒๕๖๕

ผู้เข้าร่วมโครงการ ๑๕ คน งบประมาณในการดำเนินการ ๘,๐๐๐ บาท

กิจกรรม โครงการติดตั้งพระบรมฉายาลักษณ์พระบาทสมเด็จพระเจ้าอยู่หัวรัชกาลที่ ๑๐
วันที่ ๒๓ เดือน พฤษภาคม พ.ศ. ๒๕๖๕

ผู้เข้าร่วมโครงการ ๑๕ คน งบประมาณในการดำเนินการ ๘,๐๐๐ บาท

กิจกรรม โครงการจัดซื้อผ้าคลุมโต๊ะและเก้าอี้ศูนย์เรียนรู้
วันที่ ๑๘ เดือน มิถุนายน พ.ศ. ๒๕๖๕

ผู้เข้าร่วมโครงการ ๙ คน งบประมาณในการดำเนินการ ๘,๐๐๐ บาท

กิจกรรม โครงการจัดทำถังขยะบ้านแม่หลาง

วันที่ ๒๓ เดือน มิถุนายน พ.ศ. ๒๕๖๕
ผู้เข้าร่วมโครงการ ๑๕ คน งบประมาณในการดำเนินการ ๘,๐๐๐ บาท

กิจกรรม โครงการจัดซื้อปุ๋ยอินทรีย์บ้านใหม่มงคล

วันที่ ๒๓ เดือน มีนาคม พ.ศ. ๒๕๖๕
ผู้เข้าร่วมโครงการ ๑๓ คน งบประมาณในการดำเนินการ ๘,๐๐๐ บาท

กิจกรรม โครงการซ่อมหลังคาอาคารประปาหมู่บ้าน

วันที่ ๒๓ เดือน เมษายน พ.ศ. ๒๕๖๕
ผู้เข้าร่วมโครงการ ๖ คน งบประมาณในการดำเนินการ ๘,๐๐๐ บาท

กิจกรรม โครงการจัดจ้างติดตั้งตาข่ายพระวิหารสำนักสงฆ์เวียงหงส์ล้านนา

วันที่ ๔ เดือน กรกฎาคม พ.ศ. ๒๕๖๕
ผู้เข้าร่วมโครงการ ๔ คน งบประมาณในการดำเนินการ ๘,๐๐๐ บาท

๑.๒) ตำบลสบป่าด

กิจกรรม โครงการจัดซื้ออุปกรณ์เครื่องเสียงผู้สูงอายุ

วันที่ ๒๒ เดือน มิถุนายน พ.ศ. ๒๕๖๕
ผู้เข้าร่วมโครงการ ๑๕ คน งบประมาณในการดำเนินการ ๑๒,๕๐๐ บาท

กิจกรรม โครงการจัดซื้อเครื่องพิมพ์และอุปกรณ์ บ้านสบเตี๊น

วันที่ ๒๕ เดือน มิถุนายน พ.ศ. ๒๕๖๕
ผู้เข้าร่วมโครงการ ๑๕ คน งบประมาณในการดำเนินการ ๑๒,๕๐๐ บาท

กิจกรรม โครงการจัดซื้อผ้าผากตากแห้งกิจกรรมต่างๆในหมู่บ้าน

วันที่ ๑๓ เดือน มิถุนายน พ.ศ. ๒๕๖๕
ผู้เข้าร่วมโครงการ ๑๕ คน งบประมาณในการดำเนินการ ๑๒,๕๐๐ บาท

กิจกรรม โครงการจัดซื้อทรายอะเบทบ้านห้วยรากไม้

วันที่ ๒๒ เดือน มิถุนายน พ.ศ. ๒๕๖๕
ผู้เข้าร่วมโครงการ ๑๕ คน งบประมาณในการดำเนินการ ๑๒,๕๐๐ บาท

กิจกรรม โครงการจัดซื้ออุปกรณ์เครื่องครัวสำนักสงฆ์

วันที่ ๒๐ เดือน มิถุนายน พ.ศ. ๒๕๖๕
ผู้เข้าร่วมโครงการ ๑๕ คน งบประมาณในการดำเนินการ ๑๒,๕๐๐ บาท

กิจกรรม โครงการจัดซื้อวัสดุ อุปกรณ์ ATK ชุดตรวจโควิด-๑๙ พร้อมผ้าแมสปิดจมูก

วันที่ ๒๕ เดือน มิถุนายน พ.ศ. ๒๕๖๕
ผู้เข้าร่วมโครงการ ๑๕ คน งบประมาณในการดำเนินการ ๑๒,๕๐๐ บาท

๑.๓) ตำบลนาสัก

กิจกรรม โครงการจัดซื้ออุปกรณ์ไฟฟ้า
วันที่ ๑๘ เดือน มิถุนายน พ.ศ. ๒๕๖๕
ผู้เข้าร่วมโครงการ ๑๕ คน งบประมาณในการดำเนินการ ๙๙,๐๐๐ บาท

๑.๔) ตำบลบ้านดง

กิจกรรม โครงการจัดซื้ออุปกรณ์เครื่องยนต์และเครื่องตัดหญ้าไว้ใช้ในหมู่บ้านหัวฝาย
วันที่ ๕ เดือน มิถุนายน พ.ศ. ๒๕๖๕
ผู้เข้าร่วมโครงการ ๑๕ คน งบประมาณในการดำเนินการ ๑๒,๕๐๐ บาท

กิจกรรม โครงการจัดซื้อสายไฟพร้อมปลั๊ก
วันที่ ๑๐ เดือน มิถุนายน พ.ศ. ๒๕๖๕
ผู้เข้าร่วมโครงการ ๓ คน งบประมาณในการดำเนินการ ๑๒,๕๐๐ บาท

กิจกรรม โครงการจัดซื้อชุดตรวจ ATK (Antigen Test Kit)
วันที่ ๒๓ เดือน พฤษภาคม พ.ศ. ๒๕๖๕
ผู้เข้าร่วมโครงการ ๑๕ คน งบประมาณในการดำเนินการ ๑๒,๕๐๐ บาท

กิจกรรม โครงการปรับปรุงระบบเสียงตามสายบ้านจำปุย
วันที่ ๒๒ เดือน มิถุนายน พ.ศ. ๒๕๖๕
ผู้เข้าร่วมโครงการ ๑๕ คน งบประมาณในการดำเนินการ ๑๒,๕๐๐ บาท

กิจกรรม โครงการจัดซื้อชุดตรวจ ATK
วันที่ ๓๐ เดือน มีนาคม พ.ศ. ๒๕๖๕
ผู้เข้าร่วมโครงการ ๓ คน งบประมาณในการดำเนินการ ๑๒,๕๐๐ บาท

กิจกรรม โครงการจัดซื้อชุดตรวจ ATK
วันที่ ๑ เดือน เมษายน พ.ศ. ๒๕๖๕
ผู้เข้าร่วมโครงการ ๑๕ คน งบประมาณในการดำเนินการ ๑๒,๕๐๐ บาท

กิจกรรม โครงการจัดซื้อชุดตรวจโควิด-๑๙ เพื่อราษฎรผู้มีความเสี่ยงในบ้านสวนป่าแม่เกาะ ม.๗
วันที่ ๑๓ เดือน พฤษภาคม พ.ศ. ๒๕๖๕
ผู้เข้าร่วมโครงการ ๑๕ คน งบประมาณในการดำเนินการ ๑๒,๕๐๐ บาท

กิจกรรม โครงการจัดซื้อวัสดุอุปกรณ์ในชุมชน (เลื่อยยนต์)
วันที่ ๑๗ เดือน พฤษภาคม พ.ศ. ๒๕๖๕
ผู้เข้าร่วมโครงการ ๑๒ คน งบประมาณในการดำเนินการ ๑๒,๕๐๐ บาท

๑.๕) ตำบลจางเหนือ

กิจกรรม โครงการเพิ่มประสิทธิภาพการจัดการบริหารชุมชนตำบลจางเหนือ
วันที่ ๑ เดือน มิถุนายน พ.ศ. ๒๕๖๕
ผู้เข้าร่วมโครงการ ๑๕ คน งบประมาณในการดำเนินการ ๙๕,๙๐๐ บาท

๑.๖) ตำบลบ้านเสด็จ

กิจกรรม โครงการจัดซื้อเครื่องตัดหญ้าเพื่อใช้ในหมู่บ้าน ม. ๒, ๖, ๑๒, ๑๕
วันที่ ๒๔ เดือน มิถุนายน พ.ศ. ๒๕๖๕
ผู้เข้าร่วมโครงการ ๔ คน งบประมาณในการดำเนินการ ๓๔,๐๐๐ บาท

กิจกรรม โครงการจัดซื้อเครื่องกำเนิดไฟฟ้าเพื่อใช้ในหมู่บ้าน ม. ๓, ๔
วันที่ ๒๔ เดือน มิถุนายน พ.ศ. ๒๕๖๕
ผู้เข้าร่วมโครงการ ๒ คน งบประมาณในการดำเนินการ ๒๔,๐๐๐ บาท

กิจกรรม โครงการจัดซื้อป้ายสามเหลี่ยมและกรวยเพื่อใช้ในหมู่บ้านห้วยเตือพัฒนา หมู่ ๑๖
วันที่ ๒ เดือน มิถุนายน พ.ศ. ๒๕๖๕
ผู้เข้าร่วมโครงการ ๑ คน งบประมาณในการดำเนินการ ๑๑,๙๘๔ บาท

กิจกรรม โครงการจัดซื้อเครื่องสูบน้ำขนาด ๓ นิ้ว ม. ๗, ม. ๑๐ และ ม. ๑๔
วันที่ ๒๔ เดือน มิถุนายน พ.ศ. ๒๕๖๕
ผู้เข้าร่วมโครงการ ๓ คน งบประมาณในการดำเนินการ ๓๖,๘๔๐ บาท

๒. โครงการตรวจสุขภาพประชาชนโดยรอบพื้นที่เหมืองแร่ ๖ ตำบล ภายใต้กองทุนเฝ้าระวังสุขภาพเหมืองแร่ฯ

ตำบลบ้านเสด็จ วันที่ ๖ เดือน มีนาคม พ.ศ. ๒๕๖๕
สถานที่ องค์การบริหารส่วนตำบลบ้านเสด็จ
ผู้เข้าร่วมโครงการ ๔๖๗ คน

ตำบลบ้านดง วันที่ ๗ เดือน มีนาคม พ.ศ. ๒๕๖๕
สถานที่ องค์การบริหารส่วนตำบลบ้านดง
ผู้เข้าร่วมโครงการ ๓๕๓ คน

ตำบลจางเหนือ วันที่ ๘ เดือน มีนาคม พ.ศ. ๒๕๖๕
สถานที่ องค์การบริหารส่วนตำบลจางเหนือ
ผู้เข้าร่วมโครงการ ๓๕๓ คน

ตำบลนาสัก วันที่ ๙ เดือน มีนาคม พ.ศ. ๒๕๖๕
สถานที่ องค์การบริหารส่วนตำบลนาสัก
ผู้เข้าร่วมโครงการ ๓๔๕ คน

ตำบลสบป่าด วันที่ ๑๐ เดือน มีนาคม พ.ศ. ๒๕๖๕
สถานที่ วัดสบป่าด
ผู้เข้าร่วมโครงการ ๓๑๓ คน

ตำบลแม่เกาะ วันที่ ๑๑ เดือน มีนาคม พ.ศ. ๒๕๖๕
สถานที่ อาคารเอนกประสงค์ บ้านใหม่นาแวม (ข้างสระน้ำ ซอย ๑)
ผู้เข้าร่วมโครงการ ๓๕๓ คน

๓.๕ แผนการดำเนินงานในปีต่อไป (รายละเอียด ดังเอกสารแนบ ๙)

- ๑) กิจกรรม.....โครงการกองทุนพัฒนาหมู่บ้านรอบพื้นที่เหมืองแร่ลิกันต์
.....การไฟฟ้าฝ่ายผลิตแห่งประเทศไทย อ.แม่เกาะ จ.ลำปาง ประจำปี ๒๕๖๖
งบประมาณ๑๐๐,๐๐๐ บาท/ตำบล รวมทั้งสิ้น ๖๐๐,๐๐๐ บาท/ปี
- ๒) กิจกรรม.....โครงการตรวจสอบสุขภาพประชาชนโดยรอบโครงการเหมืองแร่ลิกันต์แม่เกาะ
.....การไฟฟ้าฝ่ายผลิตแห่งประเทศไทย อ.แม่เกาะ จ.ลำปาง ประจำปี ๒๕๖๖
งบประมาณ๑๐๐,๐๐๐ บาท/ตำบล รวมทั้งสิ้น ๖๐๐,๐๐๐ บาท/ปี

.....P

(นายเกษม มงคลเกียรติชัย)

ผู้อำนวยการฝ่ายวางแผนและบริหารเหมืองแม่เกาะ
ผู้รายงาน

เอกสารแนบ ๑

คำสั่งแต่งตั้งคณะกรรมการมวลชนสัมพันธ์

โครงการเหมืองแร่ลิกไนต์แม่เมาะ

การไฟฟ้าฝ่ายผลิตแห่งประเทศไทย

อำเภอแม่เมาะ จังหวัดลำปาง



คำสั่งการไฟฟ้าฝ่ายผลิตแห่งประเทศไทย
ที่ ค. ๑๒/๒๕๖๒
เรื่อง แต่งตั้งคณะกรรมการมวลชนสัมพันธ์ตำบลแม่เมาะ
โครงการเหมืองแร่ลิทไนต์แม่เมาะ
การไฟฟ้าฝ่ายผลิตแห่งประเทศไทย อำเภอแม่เมาะ จังหวัดลำปาง

ด้วยการไฟฟ้าฝ่ายผลิตแห่งประเทศไทย (กฟผ.) ผู้ถือประทานบัตรคำขอที่ ๑๔-๓๖/๒๕๕๓ ร่วมแผนผังโครงการทำเหมืองเดียวกันกับประทานบัตรเลขที่ ๒๐๐๑๐-๒๐๐๑๒/๑๕๙๓๗-๑๕๙๓๙, ๒๐๐๙๔/๑๕๙๔๐, ๒๐๑๘๙/๑๕๙๔๓, ๒๐๑๙๐/๑๕๙๓๖, ๒๐๑๙๑/๑๕๙๔๒, ๒๐๑๙๒/๑๕๙๔๑, ๒๐๑๙๔-๒๐๑๙๙/๑๕๙๑๕-๑๕๙๒๑ และประทานบัตรเลขที่ ๓๐๓๗๗-๓๐๓๘๘/๑๕๘๓๗-๑๕๘๔๘, ๓๐๔๒๕-๓๐๔๒๗/๑๕๘๔๙-๑๕๘๕๑ โครงการเหมืองแร่ลิทไนต์แม่เมาะ อำเภอแม่เมาะ จังหวัดลำปาง มีภารกิจต้องดำเนินการตามอำนาจหน้าที่ในเงื่อนไขแนบท้ายประทานบัตร ของกรมอุตสาหกรรมพื้นฐานและการเหมืองแร่ และมาตรการป้องกันและแก้ไขผลกระทบต่อสิ่งแวดล้อม ของสำนักงานนโยบายและแผนทรัพยากรธรรมชาติและสิ่งแวดล้อม โดยดำเนินการให้สอดคล้องตามประกาศกรมอุตสาหกรรมพื้นฐานและการเหมืองแร่ เรื่องแนวทางการบริหารจัดการกองทุนพัฒนาหมู่บ้านรอบพื้นที่เหมืองแร่ พ.ศ. ๒๕๕๙ และเรื่องแนวทางการบริหารจัดการกองทุนเฝ้าระวังสุขภาพสำหรับโครงการเหมืองแร่ พ.ศ. ๒๕๕๙

เพื่อให้การดำเนินงาน โครงการเหมืองแร่ลิทไนต์แม่เมาะ อำเภอแม่เมาะ จังหวัดลำปาง คำขอประทานบัตรที่ ๑๔-๓๖/๒๕๕๓ ร่วมแผนผังโครงการทำเหมืองเดียวกันกับประทานบัตรเลขที่ ๒๐๐๑๐-๒๐๐๑๒/๑๕๙๓๗-๑๕๙๓๙, ๒๐๐๙๔/๑๕๙๔๐, ๒๐๑๘๙/๑๕๙๔๓, ๒๐๑๙๐/๑๕๙๓๖, ๒๐๑๙๑/๑๕๙๔๒, ๒๐๑๙๒/๑๕๙๔๑, ๒๐๑๙๔-๒๐๑๙๙/๑๕๙๑๕-๑๕๙๒๑ และประทานบัตรเลขที่ ๓๐๓๗๗-๓๐๓๘๘/๑๕๘๓๗-๑๕๘๔๘, ๓๐๔๒๕-๓๐๔๒๗/๑๕๘๔๙-๑๕๘๕๑ เป็นไปด้วยความเรียบร้อยและสอดคล้องกับวัตถุประสงค์ของ กฟผ. ที่ต้องการส่งเสริมให้ทุกภาคส่วนที่เกี่ยวข้องเข้ามามีส่วนร่วมในการให้ความคิดเห็นและเสนอแนะการประกอบกิจการเหมืองแร่ และร่วมกันบริหารจัดการกองทุนพัฒนาหมู่บ้านรอบพื้นที่เหมืองแร่ รวมถึงร่วมกันเฝ้าระวังด้านสุขภาพของประชาชน เพื่อให้ กฟผ. แม่เมาะและชุมชนอยู่ร่วมกันได้อย่างยั่งยืน ผู้ว่าการการไฟฟ้าฝ่ายผลิตแห่งประเทศไทย จึงออกคำสั่งไว้ดังนี้

ข้อ ๑. ให้ยกเลิกคำสั่งการไฟฟ้าฝ่ายผลิตแห่งประเทศไทยที่ ค.๔๕/๒๕๖๑ เรื่อง แต่งตั้งคณะกรรมการมวลชนสัมพันธ์ตำบลแม่เมาะ โครงการเหมืองแร่ลิทไนต์แม่เมาะ การไฟฟ้าฝ่ายผลิตแห่งประเทศไทย อำเภอแม่เมาะ จังหวัดลำปาง

ข้อ ๒. ให้มี “คณะที่ปรึกษาคณะกรรมการมวลชนสัมพันธ์ตำบลแม่เมาะ โครงการเหมืองแร่ลิทไนต์แม่เมาะ การไฟฟ้าฝ่ายผลิตแห่งประเทศไทย อำเภอแม่เมาะ จังหวัดลำปาง” ประกอบด้วย

- (๑) เจ้าคณะประจำตำบลแม่เมาะ
- (๒) พัฒนาการประจำตำบลแม่เมาะ
- (๓) สาธารณสุขอำเภอแม่เมาะ
- (๔) ผู้อำนวยการโรงพยาบาลแม่เมาะ
- (๕) ผู้แทนจากอุตสาหกรรมจังหวัดลำปาง (ฝ่ายเหมืองแร่)
- (๖) ผู้อำนวยการโรงเรียนแม่เมาะวิทยา

ข้อ ๓. ให้มี “คณะกรรมการมวลชนสัมพันธ์ตำบลแม่เมาะ โครงการเหมืองแร่ลิกันต์แม่เมาะ การไฟฟ้าฝ่ายผลิตแห่งประเทศไทย อำเภอแม่เมาะ จังหวัดลำปาง” ประกอบด้วย

- | | | |
|------|--|-------------------|
| (๑) | ผู้อำนวยการฝ่ายวางแผนและบริหารเหมืองแม่เมาะ | เป็นประธานกรรมการ |
| (๒) | ผู้ช่วยผู้อำนวยการฝ่ายวางแผนและบริหารเหมืองแม่เมาะ-๒ | เป็นรองประธาน |
| (๓) | นายกเทศมนตรีตำบลแม่เมาะ | เป็นกรรมการ |
| (๔) | กำนันตำบลแม่เมาะ | เป็นกรรมการ |
| (๕) | ผู้อำนวยการกองสาธารณสุขและสิ่งแวดล้อม | เป็นกรรมการ |
| (๖) | ผู้ใหญ่บ้านห้วยเปิด | เป็นกรรมการ |
| (๗) | ผู้ใหญ่บ้านห้วยรากไม้ | เป็นกรรมการ |
| (๘) | ผู้ใหญ่บ้านทางสูง | เป็นกรรมการ |
| (๙) | ผู้ใหญ่บ้านแม่เมาะสถานี | เป็นกรรมการ |
| (๑๐) | ผู้ใหญ่บ้านปางชัย | เป็นกรรมการ |
| (๑๑) | ผู้ใหญ่บ้านห้วยคิง | เป็นกรรมการ |
| (๑๒) | ผู้ใหญ่บ้านใหม่นาแวม | เป็นกรรมการ |
| (๑๓) | ผู้ใหญ่บ้านเมาะหลวง | เป็นกรรมการ |
| (๑๔) | ผู้ใหญ่บ้านเวียงสวรรค์ | เป็นกรรมการ |
| (๑๕) | ผู้ใหญ่บ้านนาแวมพัฒนา | เป็นกรรมการ |
| (๑๖) | ผู้ใหญ่บ้านเวียงหงส์ล้านนา | เป็นกรรมการ |
| (๑๗) | ประธาน อสม.บ้านห้วยเปิด | เป็นกรรมการ |
| (๑๘) | ประธาน อสม.บ้านห้วยรากไม้ | เป็นกรรมการ |
| (๑๙) | ประธาน อสม.บ้านทางสูง | เป็นกรรมการ |
| (๒๐) | ประธาน อสม.บ้านแม่เมาะสถานี | เป็นกรรมการ |
| (๒๑) | ประธาน อสม.บ้านปางชัย | เป็นกรรมการ |
| (๒๒) | ประธาน อสม.บ้านห้วยคิง | เป็นกรรมการ |
| (๒๓) | ประธาน อสม.บ้านใหม่นาแวม | เป็นกรรมการ |
| (๒๔) | ประธาน อสม.บ้านเมาะหลวง | เป็นกรรมการ |
| (๒๕) | ประธาน อสม.บ้านเวียงสวรรค์ | เป็นกรรมการ |
| (๒๖) | ประธาน อสม.บ้านใหม่มงคล | เป็นกรรมการ |
| (๒๗) | ประธาน อสม.บ้านนาแวมพัฒนา | เป็นกรรมการ |
| (๒๘) | ประธาน อสม.บ้านเวียงหงส์ล้านนา | เป็นกรรมการ |
| (๒๙) | หัวหน้ากลุ่มงานบริการปฐมภูมิ และองค์รวม
โรงพยาบาลแม่เมาะ | เป็นกรรมการ |
| (๓๐) | หัวหน้ากองการแพทย์แม่เมาะ | เป็นกรรมการ |
| (๓๑) | หัวหน้ากองความปลอดภัย อาชีวอนามัย และ
สภาพแวดล้อมในการทำงาน | เป็นกรรมการ |
| (๓๒) | หัวหน้ากองชุมชนสัมพันธ์ | เป็นกรรมการ |

(๓๓) หัวหน้ากองสิ่งแวดล้อมเมือง

เป็นกรรมการและเลขานุการ

(๓๔) หัวหน้าแผนกวิชาการสิ่งแวดล้อมเมือง

เป็นกรรมการและผู้ช่วยเลขานุการ

ข้อ ๔. ให้คณะที่ปรึกษาและคณะกรรมการมวลชนสัมพันธ์ตามข้อ ๒. และ ข้อ ๓. มีอำนาจหน้าที่และความรับผิดชอบ ดังต่อไปนี้

(๑) พิจารณาให้ความเห็นชอบระเบียบคณะกรรมการมวลชนสัมพันธ์ เพื่อเป็นกรอบการดำเนินงานของคณะกรรมการ รวมทั้งการแต่งตั้งผู้มีอำนาจลงนามเบิกจ่ายงบประมาณกองทุนพัฒนาหมู่บ้านรอบพื้นที่เมืองแร่ และกองทุนเฝ้าระวังสุขภาพสำหรับโครงการเมืองแร่

(๒) พิจารณาให้ความเห็นชอบแผนงานการดำเนินกิจกรรมหรือโครงการพัฒนาหมู่บ้านรอบพื้นที่เมืองแร่และการเบิกจ่ายงบประมาณจากกองทุนพัฒนาหมู่บ้านรอบพื้นที่เมืองแร่ ตามประกาศกรมอุตสาหกรรมพื้นฐานและการเหมืองแร่ เรื่อง แนวทางการบริหารจัดการกองทุนพัฒนาหมู่บ้านรอบพื้นที่เมืองแร่ พ.ศ. ๒๕๕๙

(๓) พิจารณาให้ความเห็นชอบแผนงานที่เกี่ยวข้องกับกิจกรรมหรือโครงการเฝ้าระวังสุขภาพประชาชน และการเบิกจ่ายงบประมาณจากกองทุนเฝ้าระวังสุขภาพสำหรับโครงการเมืองแร่ ตามประกาศกรมอุตสาหกรรมพื้นฐานและการเหมืองแร่ เรื่องแนวทางการบริหารจัดการกองทุนเฝ้าระวังสุขภาพสำหรับโครงการเมืองแร่ พ.ศ. ๒๕๕๙

(๔) ตรวจสอบและให้ข้อคิดเห็นผลการดำเนินงานของกองทุนพัฒนาหมู่บ้านรอบพื้นที่เมืองแร่ และกองทุนเฝ้าระวังสุขภาพสำหรับโครงการเมืองแร่ ก่อนนำเสนอผลการดำเนินงานให้หน่วยงานที่เกี่ยวข้องทราบ

(๕) ตรวจสอบและพิจารณาแก้ไขปัญหาประชาชนร้องเรียนว่าได้รับผลกระทบจากการประกอบกิจการโครงการเมืองแร่ลีกไนต์ ของการไฟฟ้าฝ่ายผลิตแห่งประเทศไทย อำเภอแม่เมาะ จังหวัดลำปาง

(๖) ดำเนินการอื่นๆ ตามที่ได้รับมอบหมาย

ทั้งนี้ ตั้งแต่บัดนี้เป็นต้นไป

สั่ง ณ วันที่ ๓๐ มกราคม พ.ศ. ๒๕๖๒

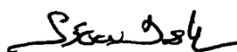

(นายรัชชัย จักรไพศาล)

รองผู้อำนวยการเชื้อเพลิง

ทำการแทน ผู้อำนวยการไฟฟ้าฝ่ายผลิตแห่งประเทศไทย

ฝ่ายวางแผนและบริหารเหมืองแม่เมาะ

โทรศัพท์ ๐ ๕๔๒๕ ๔๓๗๑

โทรสาร ๐ ๕๔๒๕ ๔๑๖๓

รับรองสำเนาถูกต้อง ✓

รับวันที่ ๓๐ ม.ค. ๖๒/๑๐.๓๐น.

แผนกจัดการงานสารบรรณ



คำสั่งการไฟฟ้าฝ่ายผลิตแห่งประเทศไทย
ที่ ค. ๑๗/๒๕๖๒
เรื่อง แต่งตั้งคณะกรรมการมวลชนสัมพันธ์ตำบลสบป่าด
โครงการเหมืองแร่ลิคไนต์แม่เมาะ
การไฟฟ้าฝ่ายผลิตแห่งประเทศไทย อำเภอแม่เมาะ จังหวัดลำปาง

ด้วยการไฟฟ้าฝ่ายผลิตแห่งประเทศไทย (กฟผ.) ผู้ถือประทานบัตรคำขอที่ ๑๔-๓๖/๒๕๕๓ ร่วมแผนผังโครงการทำเหมืองเดียวกันกับประทานบัตรเลขที่ ๒๐๐๑๐-๒๐๐๑๒/๑๕๙๓๗-๑๕๙๓๙, ๒๐๐๙๔/๑๕๙๔๐, ๒๐๑๘๙/๑๕๙๔๓, ๒๐๑๙๐/๑๕๙๓๖, ๒๐๑๙๑/๑๕๙๔๒, ๒๐๑๙๒/๑๕๙๔๑, ๒๐๑๙๔-๒๐๑๙๙/๑๕๙๑๕-๑๕๙๒๑ และประทานบัตรเลขที่ ๓๐๓๗๗-๓๐๓๘๘/๑๕๘๓๗-๑๕๘๔๘, ๓๐๔๒๕-๓๐๔๒๗/๑๕๘๔๙-๑๕๘๕๑ โครงการเหมืองแร่ลิคไนต์แม่เมาะ อำเภอแม่เมาะ จังหวัดลำปาง มีภารกิจต้องดำเนินการตามอำนาจหน้าที่ในเงื่อนไขแบบท้ายประทานบัตร ของกรมอุตสาหกรรมพื้นฐานและการเหมืองแร่ และมาตรการป้องกันและแก้ไขผลกระทบต่อสิ่งแวดล้อม ของสำนักงานนโยบายและแผนทรัพยากรธรรมชาติและสิ่งแวดล้อม โดยดำเนินการให้สอดคล้องตามประกาศกรมอุตสาหกรรมพื้นฐานและการเหมืองแร่ เรื่องแนวทางการบริหารจัดการกองทุนพัฒนาหมู่บ้านรอบพื้นที่เหมืองแร่ พ.ศ. ๒๕๕๙ และเรื่องแนวทางการบริหารจัดการกองทุนเฝ้าระวังสุขภาพสำหรับโครงการเหมืองแร่ พ.ศ. ๒๕๕๙

เพื่อให้การดำเนินงาน โครงการเหมืองแร่ลิคไนต์แม่เมาะ อำเภอแม่เมาะ จังหวัดลำปาง คำขอประทานบัตรที่ ๑๔-๓๖/๒๕๕๓ ร่วมแผนผังโครงการทำเหมืองเดียวกันกับประทานบัตรเลขที่ ๒๐๐๑๐-๒๐๐๑๒/๑๕๙๓๗-๑๕๙๓๙, ๒๐๐๙๔/๑๕๙๔๐, ๒๐๑๘๙/๑๕๙๔๓, ๒๐๑๙๐/๑๕๙๓๖, ๒๐๑๙๑/๑๕๙๔๒, ๒๐๑๙๒/๑๕๙๔๑, ๒๐๑๙๔-๒๐๑๙๙/๑๕๙๑๕-๑๕๙๒๑ และประทานบัตรเลขที่ ๓๐๓๗๗-๓๐๓๘๘/๑๕๘๓๗-๑๕๘๔๘, ๓๐๔๒๕-๓๐๔๒๗/๑๕๘๔๙-๑๕๘๕๑ เป็นไปด้วยความเรียบร้อยและสอดคล้องกับวัตถุประสงค์ของ กฟผ. ที่ต้องการส่งเสริมให้ทุกภาคส่วนที่เกี่ยวข้องเข้ามามีส่วนร่วมในการให้ความคิดเห็นและเสนอแนะการประกอบกิจการเหมืองแร่ และร่วมกันบริหารจัดการกองทุนพัฒนาหมู่บ้านรอบพื้นที่เหมืองแร่ รวมถึงร่วมกันเฝ้าระวังด้านสุขภาพของประชาชน เพื่อให้ กฟผ. แม่เมาะและชุมชนอยู่ร่วมกันได้อย่างยั่งยืน ผู้ว่าการการไฟฟ้าฝ่ายผลิตแห่งประเทศไทย จึงออกคำสั่งไว้ดังนี้

ข้อ ๑. ให้ยกเลิกคำสั่งการไฟฟ้าฝ่ายผลิตแห่งประเทศไทยที่ ค.๔๖/๒๕๖๑ เรื่อง แต่งตั้งคณะกรรมการมวลชนสัมพันธ์ตำบลสบป่าด โครงการเหมืองแร่ลิคไนต์แม่เมาะ การไฟฟ้าฝ่ายผลิตแห่งประเทศไทย อำเภอแม่เมาะ จังหวัดลำปาง

ข้อ ๒. ให้มี “คณะที่ปรึกษาคณะกรรมการมวลชนสัมพันธ์ตำบลสบป่าด โครงการเหมืองแร่ลิคไนต์แม่เมาะ การไฟฟ้าฝ่ายผลิตแห่งประเทศไทย อำเภอแม่เมาะ จังหวัดลำปาง” ประกอบด้วย

- (๑) เจ้าคณะประจำตำบลสบป่าด
- (๒) พัฒนาการประจำตำบลสบป่าด
- (๓) สาธารณสุขอำเภอแม่เมาะ
- (๔) ผู้แทนจากอุตสาหกรรมจังหวัดลำปาง (ฝ่ายเหมืองแร่)
- (๕) ผู้อำนวยการโรงเรียนสบป่าดวิทยา
- (๖) ผู้อำนวยการโรงเรียนสบเมาะวิทยา

ข้อ ๓. ให้มี “คณะกรรมการมวลชนสัมพันธ์ตำบลสบป่าด โครงการเหมืองแร่ลิทโมต์แม่เมาะ การไฟฟ้าฝ่ายผลิตแห่งประเทศไทย อำเภอแม่เมาะ จังหวัดลำปาง” ประกอบด้วย

- | | |
|---|--------------------------------|
| (๑) ผู้อำนวยการฝ่ายวางแผนและบริหารเหมืองแม่เมาะ | เป็นประธานกรรมการ |
| (๒) ผู้ช่วยผู้อำนวยการฝ่ายวางแผนและบริหารเหมืองแม่เมาะ-๒ | เป็นรองประธาน |
| (๓) นายกองค้การบริหารส่วนตำบลสบป่าด | เป็นกรรมการ |
| (๔) กำนันตำบลสบป่าด | เป็นกรรมการ |
| (๕) ผู้ใหญ่บ้านสบป่าด | เป็นกรรมการ |
| (๖) ผู้ใหญ่บ้านสบเต็น | เป็นกรรมการ |
| (๗) ผู้ใหญ่บ้านสวนป่าแม่จาง | เป็นกรรมการ |
| (๘) ผู้ใหญ่บ้านสบเมาะ | เป็นกรรมการ |
| (๙) ผู้ใหญ่บ้านห้วยรากไม้ | เป็นกรรมการ |
| (๑๐) ผู้ใหญ่บ้านปางต้นปิน | เป็นกรรมการ |
| (๑๑) ผู้ใหญ่บ้านใหม่ฉลองราช | เป็นกรรมการ |
| (๑๒) ประธาน อสม.บ้านสบป่าด | เป็นกรรมการ |
| (๑๓) ประธาน อสม.บ้านสบเต็น | เป็นกรรมการ |
| (๑๔) ประธาน อสม.บ้านสวนป่าจาง | เป็นกรรมการ |
| (๑๕) ประธาน อสม.บ้านสบเมาะ | เป็นกรรมการ |
| (๑๖) ประธาน อสม.บ้านห้วยรากไม้ | เป็นกรรมการ |
| (๑๗) ประธาน อสม.บ้านปางต้นปิน | เป็นกรรมการ |
| (๑๘) ประธาน อสม.บ้านแม่เกียง | เป็นกรรมการ |
| (๑๙) ประธาน อสม.บ้านใหม่ฉลองราช | เป็นกรรมการ |
| (๒๐) ผู้อำนวยการโรงพยาบาลส่งเสริมสุขภาพตำบลบ้านสบป่าด | เป็นกรรมการ |
| (๒๑) หัวหน้ากองการแพทย์แม่เมาะ | เป็นกรรมการ |
| (๒๒) หัวหน้ากองความปลอดภัย อาชีวอนามัย และสภาพแวดล้อมในการทำงาน | เป็นกรรมการ |
| (๒๓) หัวหน้ากองชุมชนสัมพันธ์ | เป็นกรรมการ |
| (๒๔) หัวหน้ากองสิ่งแวดล้อมเหมือง | เป็นกรรมการและเลขานุการ |
| (๒๕) หัวหน้าแผนกวิชาการสิ่งแวดล้อมเหมือง | เป็นกรรมการและผู้ช่วยเลขานุการ |

ข้อ ๔. ให้คณะที่ปรึกษาและคณะกรรมการมวลชนสัมพันธ์ตามข้อ ๒. และ ข้อ ๓. มีอำนาจหน้าที่และความรับผิดชอบ ดังต่อไปนี้

(๑) พิจารณาให้ความเห็นชอบระเบียบคณะกรรมการมวลชนสัมพันธ์ เพื่อเป็นกรอบการดำเนินงานของคณะกรรมการ รวมทั้งการแต่งตั้งผู้มีอำนาจลงนามเบิกจ่ายงบประมาณกองทุนพัฒนาหมู่บ้านรอบพื้นที่เมืองแร่ และกองทุนเฝ้าระวังสุขภาพสำหรับโครงการเมืองแร่

(๒) พิจารณาให้ความเห็นชอบแผนงานการดำเนินกิจกรรมหรือโครงการพัฒนาหมู่บ้านรอบพื้นที่เมืองแร่และการเบิกจ่ายงบประมาณจากกองทุนพัฒนาหมู่บ้านรอบพื้นที่เมืองแร่ ตามประกาศกรมอุตสาหกรรมพื้นฐานและการเหมืองแร่ เรื่อง แนวทางการบริหารจัดการกองทุนพัฒนาหมู่บ้านรอบพื้นที่เมืองแร่ พ.ศ. ๒๕๕๙

(๓) พิจารณาให้ความเห็นชอบแผนงานที่เกี่ยวข้องกับกิจกรรมหรือโครงการเฝ้าระวังสุขภาพประชาชน และการเบิกจ่ายงบประมาณจากกองทุนเฝ้าระวังสุขภาพสำหรับโครงการเมืองแร่ ตามประกาศกรมอุตสาหกรรมพื้นฐานและการเหมืองแร่ เรื่องแนวทางการบริหารจัดการกองทุนเฝ้าระวังสุขภาพสำหรับโครงการเมืองแร่ พ.ศ. ๒๕๕๙

(๔) ตรวจสอบและให้ข้อคิดเห็นผลการดำเนินงานของกองทุนพัฒนาหมู่บ้านรอบพื้นที่เมืองแร่ และกองทุนเฝ้าระวังสุขภาพสำหรับโครงการเมืองแร่ ก่อนนำเสนอผลการดำเนินงานให้หน่วยงานที่เกี่ยวข้องทราบ

(๕) ตรวจสอบและพิจารณาแก้ไขปัญหาประชาชนร้องเรียนว่าได้รับผลกระทบจากการประกอบกิจการโครงการเมืองแร่ลีกไนต์ ของการไฟฟ้าฝ่ายผลิตแห่งประเทศไทย อำเภอแม่เมาะ จังหวัดลำปาง

(๖) ดำเนินการอื่นๆ ตามที่ได้รับมอบหมาย

ทั้งนี้ ตั้งแต่บัดนี้เป็นต้นไป

สั่ง ณ วันที่ ๓๐ มกราคม พ.ศ. ๒๕๖๒

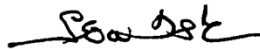

(นายรัชชัย จักรไพศาล)

รองผู้อำนวยการเชื้อเพลิง

ทำการแทน ผู้อำนวยการไฟฟ้าฝ่ายผลิตแห่งประเทศไทย

ฝ่ายวางแผนและบริหารเหมืองแม่เมาะ

โทรศัพท์ ๐ ๕๔๒๕ ๔๓๗๑

โทรสาร ๐ ๕๔๒๕ ๔๑๖๓

รับรองสำเนาถูกต้อง

รับวันที่ ๓๐ ม.ค. ๖๒/๒๐.๓๐น.

แผนกจัดการงานสารบรรณ



คำสั่งการไฟฟ้าฝ่ายผลิตแห่งประเทศไทย
ที่ ค.๑๔/๒๕๖๑
เรื่อง แต่งตั้งคณะกรรมการมวลชนสัมพันธ์ตำบลบ้านดง
โครงการเหมืองแร่ลิทไนต์แม่เมาะ
การไฟฟ้าฝ่ายผลิตแห่งประเทศไทย อำเภอมะเมาะ จังหวัดลำปาง

ด้วยการไฟฟ้าฝ่ายผลิตแห่งประเทศไทย (กฟผ.) ผู้ถือประทานบัตรคำขอที่ ๑๔-๓๖/๒๕๕๓ ร่วมแผนผังโครงการทำเหมืองเดียวกันกับประทานบัตรเลขที่ ๒๐๐๑๐-๒๐๐๑๒/๑๕๕๓๗-๑๕๕๓๙, ๒๐๐๙๔/๑๕๕๔๐, ๒๐๑๘๙/๑๕๕๔๓, ๒๐๑๙๐/๑๕๕๓๖, ๒๐๑๙๑/๑๕๕๔๒, ๒๐๑๙๒/๑๕๕๔๑, ๒๐๑๙๔-๒๐๑๙๕/๑๕๕๑๕-๑๕๕๒๑ และประทานบัตรเลขที่ ๓๐๓๗๗-๓๐๓๘๘/๑๕๕๓๗-๑๕๕๔๘, ๓๐๔๒๕-๓๐๔๒๗/๑๕๕๔๙-๑๕๕๕๑โครงการเหมืองแร่ลิทไนต์แม่เมาะ อำเภอมะเมาะ จังหวัดลำปาง มีภารกิจต้องดำเนินการตามอำนาจหน้าที่ในเงื่อนไขแนบท้ายประทานบัตร ของกรมอุตสาหกรรมพื้นฐานและการเหมืองแร่ และมาตรการป้องกันและแก้ไขผลกระทบสิ่งแวดล้อม ของสำนักงานนโยบายและแผนทรัพยากรธรรมชาติและสิ่งแวดล้อม โดยดำเนินการให้สอดคล้องตามประกาศกรมอุตสาหกรรมพื้นฐานและการเหมืองแร่ เรื่องแนวทางการบริหารจัดการกองทุนพัฒนาหมู่บ้านรอบพื้นที่เหมืองแร่ พ.ศ. ๒๕๕๙ และเรื่องแนวทางการบริหารจัดการกองทุนเฝ้าระวังสุขภาพสำหรับโครงการเหมืองแร่ พ.ศ. ๒๕๕๙

เพื่อให้การดำเนินงาน โครงการเหมืองแร่ลิทไนต์แม่เมาะ อำเภอมะเมาะ จังหวัดลำปาง คำขอประทานบัตรที่ ๑๔-๓๖/๒๕๕๓ ร่วมแผนผังโครงการทำเหมืองเดียวกันกับประทานบัตรเลขที่ ๒๐๐๑๐-๒๐๐๑๒/๑๕๕๓๗-๑๕๕๓๙, ๒๐๐๙๔/๑๕๕๔๐, ๒๐๑๘๙/๑๕๕๔๓, ๒๐๑๙๐/๑๕๕๓๖, ๒๐๑๙๑/๑๕๕๔๒, ๒๐๑๙๒/๑๕๕๔๑, ๒๐๑๙๔-๒๐๑๙๕/๑๕๕๑๕-๑๕๕๒๑ และประทานบัตรเลขที่ ๓๐๓๗๗-๓๐๓๘๘/๑๕๕๓๗-๑๕๕๔๘, ๓๐๔๒๕-๓๐๔๒๗/๑๕๕๔๙-๑๕๕๕๑ เป็นไปด้วยความเรียบร้อยและสอดคล้องกับวัตถุประสงค์ของ กฟผ. ที่ต้องการส่งเสริมให้ทุกภาคส่วนที่เกี่ยวข้องเข้ามามีส่วนร่วมในการให้ความคิดเห็นและเสนอแนะการประกอบกิจการเหมืองแร่ และร่วมกันบริหารจัดการกองทุนพัฒนาหมู่บ้านรอบพื้นที่เหมืองแร่ รวมถึงร่วมกันเฝ้าระวังด้านสุขภาพของประชาชน เพื่อให้ กฟผ. แม่เมาะและชุมชนอยู่ร่วมกันได้อย่างยั่งยืน ผู้ว่าการการไฟฟ้าฝ่ายผลิตแห่งประเทศไทย จึงออกคำสั่งไว้ดังนี้

ข้อ ๑. ให้ยกเลิกคำสั่งการไฟฟ้าฝ่ายผลิตแห่งประเทศไทยที่ ค.๔๘/๒๕๖๑ เรื่อง แต่งตั้งคณะกรรมการมวลชนสัมพันธ์ตำบลบ้านดง โครงการเหมืองแร่ลิทไนต์แม่เมาะ การไฟฟ้าฝ่ายผลิตแห่งประเทศไทย อำเภอมะเมาะ จังหวัดลำปาง

ข้อ ๒. ให้มี “คณะที่ปรึกษาคณะกรรมการมวลชนสัมพันธ์ตำบลบ้านดง โครงการเหมืองแร่ลิทไนต์แม่เมาะ การไฟฟ้าฝ่ายผลิตแห่งประเทศไทย อำเภอมะเมาะ จังหวัดลำปาง” ประกอบด้วย

- (๑) เจ้าคณะประจำตำบลบ้านดง
- (๒) พัฒนาการประจำตำบลบ้านดง
- (๓) สาธารณสุขอำเภอมะเมาะ
- (๔) ผู้แทนจากอุตสาหกรรมจังหวัดลำปาง (ฝ่ายเหมืองแร่)
- (๕) ผู้อำนวยการโรงเรียนบ้านท่าสี่
- (๖) หัวหน้าสำนักปลัดองค์การบริหารส่วนตำบลบ้านดง

ข้อ ๓. ให้มี “คณะกรรมการมวลชนสัมพันธ์ตำบลบ้านดง โครงการเมืองแร่ลีกไนต์แม่เมาะ การไฟฟ้าฝ่ายผลิตแห่งประเทศไทย อำเภอมแม่เมาะ จังหวัดลำปาง” ประกอบด้วย

- | | |
|---|--------------------------------|
| (๑) ผู้อำนวยการฝ่ายวางแผนและบริหารเหมืองแม่เมาะ | เป็นประธานกรรมการ |
| (๒) ผู้ช่วยผู้อำนวยการฝ่ายวางแผนและบริหารเหมืองแม่เมาะ-๒ | เป็นรองประธาน |
| (๓) นายกองค้การบริหารส่วนตำบลบ้านดง | เป็นกรรมการ |
| (๔) ประธานสภาองค์การบริหารส่วนตำบลบ้านดง | เป็นกรรมการ |
| (๕) กำนันตำบลบ้านดง | เป็นกรรมการ |
| (๖) ผู้ใหญ่บ้านดง | เป็นกรรมการ |
| (๗) ผู้ใหญ่บ้านท่าสี่ | เป็นกรรมการ |
| (๘) ผู้ใหญ่บ้านจำปุย | เป็นกรรมการ |
| (๙) ผู้ใหญ่บ้านกลาง | เป็นกรรมการ |
| (๑๐) ผู้ใหญ่บ้านแม่ส้าน | เป็นกรรมการ |
| (๑๑) ผู้ใหญ่บ้านสวนป่าแม่เมาะ | เป็นกรรมการ |
| (๑๒) ผู้ใหญ่บ้านหัวฝายหลายทุ่ง | เป็นกรรมการ |
| (๑๓) ประธาน อสม.บ้านหัวฝาย | เป็นกรรมการ |
| (๑๔) ประธาน อสม.บ้านดง | เป็นกรรมการ |
| (๑๕) ประธาน อสม.บ้านท่าสี่ | เป็นกรรมการ |
| (๑๖) ประธาน อสม.บ้านจำปุย | เป็นกรรมการ |
| (๑๗) ประธาน อสม.บ้านกลาง | เป็นกรรมการ |
| (๑๘) ประธาน อสม.บ้านแม่ส้าน | เป็นกรรมการ |
| (๑๙) ประธาน อสม.บ้านสวนป่าแม่เมาะ | เป็นกรรมการ |
| (๒๐) ประธาน อสม.บ้านหัวฝายหลายทุ่ง | เป็นกรรมการ |
| (๒๑) ผู้อำนวยการโรงพยาบาลส่งเสริมสุขภาพตำบลบ้านท่าสี่ | เป็นกรรมการ |
| (๒๒) หัวหน้ากองการแพทย์แม่เมาะ | เป็นกรรมการ |
| (๒๓) หัวหน้ากองความปลอดภัย อาชีวอนามัย และสภาพแวดล้อมในการทำงาน | เป็นกรรมการ |
| (๒๔) หัวหน้ากองชุมชนสัมพันธ์ | เป็นกรรมการและเลขานุการ |
| (๒๕) หัวหน้ากองสิ่งแวดล้อมเหมือง | เป็นกรรมการและเลขานุการ |
| (๒๖) หัวหน้าแผนกวิชาการสิ่งแวดล้อมเหมือง | เป็นกรรมการและผู้ช่วยเลขานุการ |

ข้อ ๔. ให้คณะที่ปรึกษาและคณะกรรมการมวลชนสัมพันธ์ตามข้อ ๒. และ ข้อ ๓. มีอำนาจหน้าที่และความรับผิดชอบ ดังต่อไปนี้

(๑) พิจารณาให้ความเห็นชอบระเบียบคณะกรรมการมวลชนสัมพันธ์ เพื่อเป็นกรอบการดำเนินงานของคณะกรรมการ รวมทั้งการแต่งตั้งผู้มีอำนาจลงนามเบิกจ่ายงบประมาณกองทุนพัฒนาหมู่บ้านรอบพื้นที่เมืองแร่ และกองทุนเฝ้าระวังสุขภาพสำหรับโครงการเมืองแร่

(๒) พิจารณาให้ความเห็นชอบแผนงานการดำเนินกิจกรรมหรือโครงการพัฒนาหมู่บ้านรอบพื้นที่เมืองแร่และการเบิกจ่ายงบประมาณจากกองทุนพัฒนาหมู่บ้านรอบพื้นที่เมืองแร่ ตามประกาศกรมอุตสาหกรรมพื้นฐานและการเหมืองแร่ เรื่อง แนวทางการบริหารจัดการกองทุนพัฒนาหมู่บ้านรอบพื้นที่เมืองแร่ พ.ศ. ๒๕๕๙

(๓) พิจารณาให้ความเห็นชอบแผนงานที่เกี่ยวข้องกับกิจกรรมหรือโครงการเฝ้าระวังสุขภาพประชาชนและการเบิกจ่ายงบประมาณจากกองทุนเฝ้าระวังสุขภาพสำหรับโครงการเมืองแร่ ตามประกาศกรมอุตสาหกรรมพื้นฐานและการเหมืองแร่ เรื่องแนวทางการบริหารจัดการกองทุนเฝ้าระวังสุขภาพสำหรับโครงการเมืองแร่ พ.ศ. ๒๕๕๙

(๔) ตรวจสอบและให้ข้อคิดเห็นผลการดำเนินงานของกองทุนพัฒนาหมู่บ้านรอบพื้นที่เมืองแร่ และกองทุนเฝ้าระวังสุขภาพสำหรับโครงการเมืองแร่ ก่อนนำเสนอผลการดำเนินงานให้หน่วยงานที่เกี่ยวข้องทราบ

(๕) ตรวจสอบและพิจารณาแก้ไขปัญหาประชาชนร้องเรียนว่าได้รับผลกระทบจากการประกอบกิจการโครงการเมืองแร่ลีกไนต์ ของการไฟฟ้าฝ่ายผลิตแห่งประเทศไทย อำเภอแม่เมาะ จังหวัดลำปาง

(๖) ดำเนินการอื่นๆ ตามที่ได้รับมอบหมาย

ทั้งนี้ ตั้งแต่บัดนี้เป็นต้นไป

สั่ง ณ วันที่ ๓๐ มกราคม พ.ศ. ๒๕๖๒

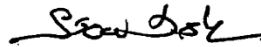

(นายรัชชัย จักรไพศาล)

รองผู้อำนวยการเชื้อเพลิง

ทำการแทน ผู้อำนวยการไฟฟ้าฝ่ายผลิตแห่งประเทศไทย

ฝ่ายวางแผนและบริหารเหมืองแม่เมาะ

โทรศัพท์ ๐ ๕๔๒๕ ๔๓๗๑

โทรสาร ๐ ๕๔๒๕ ๔๑๖๓

รับรองสำเนาถูกต้อง ✓

รับวันที่ ๒๐ ม.ค. ๖๒/๒๐.๓๐๓.

แผนกจัดการงานสารบรรณ



คำสั่งการไฟฟ้าฝ่ายผลิตแห่งประเทศไทย
ที่ ค. ๑๗/๒๕๖๒
เรื่อง แต่งตั้งคณะกรรมการมวลชนสัมพันธ์ตำบลจางเหนือ
โครงการเหมืองแร่ลิคไนต์แม่เมาะ
การไฟฟ้าฝ่ายผลิตแห่งประเทศไทย อำเภอแม่เมาะ จังหวัดลำปาง

ด้วยการไฟฟ้าฝ่ายผลิตแห่งประเทศไทย (กฟผ.) ผู้ถือประทานบัตรคำขอที่ ๑๔-๓๖/๒๕๕๓ ร่วมแผนผังโครงการทำเหมืองเดียวกันกับประทานบัตรเลขที่ ๒๐๐๑๐-๒๐๐๑๒/๑๕๕๓๗-๑๕๕๓๙, ๒๐๐๙๔/๑๕๕๔๐, ๒๐๑๘๙/๑๕๕๔๓, ๒๐๑๙๐/๑๕๕๓๖, ๒๐๑๙๑/๑๕๕๔๒, ๒๐๑๙๒/๑๕๕๔๑, ๒๐๑๙๔-๒๐๑๙๙/๑๕๕๑๕-๑๕๕๒๑ และประทานบัตรเลขที่ ๓๐๓๗๗-๓๐๓๘๘/๑๕๕๓๗-๑๕๕๔๘, ๓๐๔๒๕-๓๐๔๒๗/๑๕๕๔๙-๑๕๕๕๑ โครงการเหมืองแร่ลิคไนต์แม่เมาะ อำเภอแม่เมาะ จังหวัดลำปาง มีภารกิจต้องดำเนินการตามอำนาจหน้าที่ในเงื่อนไขแนบท้ายประทานบัตร ของกรมอุตสาหกรรมพื้นฐานและการเหมืองแร่ และมาตรการป้องกันและแก้ไขผลกระทบสิ่งแวดล้อม ของสำนักงานนโยบายและแผนทรัพยากรธรรมชาติและสิ่งแวดล้อม โดยดำเนินการให้สอดคล้องตามประกาศกรมอุตสาหกรรมพื้นฐานและการเหมืองแร่ เรื่องแนวทางการบริหารจัดการกองทุนพัฒนาหมู่บ้านรอบพื้นที่เหมืองแร่ พ.ศ. ๒๕๕๙ และเรื่องแนวทางการบริหารจัดการกองทุนเฝ้าระวังสุขภาพสำหรับโครงการเหมืองแร่ พ.ศ. ๒๕๕๙

เพื่อให้การดำเนินงาน โครงการเหมืองแร่ลิคไนต์แม่เมาะ อำเภอแม่เมาะ จังหวัดลำปาง คำขอประทานบัตรที่ ๑๔-๓๖/๒๕๕๓ ร่วมแผนผังโครงการทำเหมืองเดียวกันกับประทานบัตรเลขที่ ๒๐๐๑๐-๒๐๐๑๒/๑๕๕๓๗-๑๕๕๓๙, ๒๐๐๙๔/๑๕๕๔๐, ๒๐๑๘๙/๑๕๕๔๓, ๒๐๑๙๐/๑๕๕๓๖, ๒๐๑๙๑/๑๕๕๔๒, ๒๐๑๙๒/๑๕๕๔๑, ๒๐๑๙๔-๒๐๑๙๙/๑๕๕๑๕-๑๕๕๒๑ และประทานบัตรเลขที่ ๓๐๓๗๗-๓๐๓๘๘/๑๕๕๓๗-๑๕๕๔๘, ๓๐๔๒๕-๓๐๔๒๗/๑๕๕๔๙-๑๕๕๕๑ เป็นไปด้วยความเรียบร้อยและสอดคล้องกับวัตถุประสงค์ของ กฟผ. ที่ต้องการส่งเสริมให้ทุกภาคส่วนที่เกี่ยวข้องเข้ามามีส่วนร่วมในการให้ความคิดเห็นและเสนอแนะการประกอบกิจการเหมืองแร่ และร่วมกันบริหารจัดการกองทุนพัฒนาหมู่บ้านรอบพื้นที่เหมืองแร่ รวมถึงร่วมกันเฝ้าระวังด้านสุขภาพของประชาชน เพื่อให้ กฟผ. แม่เมาะและชุมชนอยู่ร่วมกันได้อย่างยั่งยืน ผู้ว่าการการไฟฟ้าฝ่ายผลิตแห่งประเทศไทยจึงออกคำสั่งไว้ดังนี้

ข้อ ๑. ให้ยกเลิกคำสั่งการไฟฟ้าฝ่ายผลิตแห่งประเทศไทยที่ ค.๔๙/๒๕๖๑ เรื่อง แต่งตั้งคณะกรรมการมวลชนสัมพันธ์ตำบลจางเหนือ โครงการเหมืองแร่ลิคไนต์แม่เมาะ การไฟฟ้าฝ่ายผลิตแห่งประเทศไทย อำเภอแม่เมาะ จังหวัดลำปาง

ข้อ ๒. ให้มี “คณะที่ปรึกษาคณะกรรมการมวลชนสัมพันธ์ตำบลจางเหนือ โครงการเหมืองแร่ลิคไนต์แม่เมาะ การไฟฟ้าฝ่ายผลิตแห่งประเทศไทย อำเภอแม่เมาะ จังหวัดลำปาง” ประกอบด้วย

- (๑) เจ้าคณะประจำตำบลจางเหนือ
- (๒) พัฒนาการประจำตำบลจางเหนือ
- (๓) สาธารณสุขอำเภอแม่เมาะ
- (๔) ผู้แทนจากอุตสาหกรรมจังหวัดลำปาง (ฝ่ายเหมืองแร่)
- (๕) ผู้อำนวยการโรงเรียนกอรวกจางเหนือพิทยาสรรค์
- (๖) ประธานสภาองค์การบริหารส่วนตำบลจางเหนือ

ข้อ ๓. ให้มี “คณะกรรมการมวลชนสัมพันธ์ตำบลจางเหนือ โครงการเหมืองแร่ลิคไนต์แม่เมาะ การไฟฟ้าฝ่ายผลิตแห่งประเทศไทย อำเภอแม่เมาะ จังหวัดลำปาง” ประกอบด้วย

(๑)	ผู้อำนวยการฝ่ายวางแผนและบริหารเหมืองแม่เมาะ	เป็นประธานกรรมการ
(๒)	ผู้ช่วยผู้อำนวยการฝ่ายวางแผนและบริหารเหมืองแม่เมาะ-๒	เป็นรองประธาน
(๓)	นายกองค์การบริหารส่วนตำบลจางเหนือ	เป็นกรรมการ
(๔)	กำนันตำบลจางเหนือ	เป็นกรรมการ
(๕)	ผู้ใหญ่บ้านปงแท่น	เป็นกรรมการ
(๖)	ผู้ใหญ่บ้านกอรวก	เป็นกรรมการ
(๗)	ผู้ใหญ่บ้านทาน	เป็นกรรมการ
(๘)	ผู้ใหญ่บ้านวังตม	เป็นกรรมการ
(๙)	ผู้ใหญ่บ้านนาสันติราษฎร์	เป็นกรรมการ
(๑๐)	ผู้ใหญ่บ้านจางเหนือพัฒนา	เป็นกรรมการ
(๑๑)	ประธาน อสม.บ้านปงแท่น	เป็นกรรมการ
(๑๒)	ประธาน อสม.บ้านนาแซ	เป็นกรรมการ
(๑๓)	ประธาน อสม.บ้านกอรวก	เป็นกรรมการ
(๑๔)	ประธาน อสม.บ้านทาน	เป็นกรรมการ
(๑๕)	ประธาน อสม.บ้านวังตม	เป็นกรรมการ
(๑๖)	ประธาน อสม.บ้านนาสันติราษฎร์	เป็นกรรมการ
(๑๗)	ประธาน อสม.บ้านจางเหนือพัฒนา	เป็นกรรมการ
(๑๘)	ผู้อำนวยการโรงพยาบาลส่งเสริมสุขภาพตำบลบ้านกอรวก	เป็นกรรมการ
(๑๙)	ผู้อำนวยการโรงพยาบาลส่งเสริมสุขภาพตำบลบ้านทาน	เป็นกรรมการ
(๒๐)	หัวหน้ากองการแพทย์แม่เมาะ	เป็นกรรมการ
(๒๑)	หัวหน้ากองความปลอดภัย อาชีวอนามัย และสภาพแวดล้อมในการทำงาน	เป็นกรรมการ
(๒๒)	หัวหน้ากองชุมชนสัมพันธ์	เป็นกรรมการ
(๒๓)	หัวหน้ากองสิ่งแวดล้อมเหมือง	เป็นกรรมการและเลขานุการ
(๒๔)	หัวหน้าแผนกวิชาการสิ่งแวดล้อมเหมือง	เป็นกรรมการและผู้ช่วยเลขานุการ

ข้อ ๔. ให้คณะที่ปรึกษาและคณะกรรมการมวลชนสัมพันธ์ตามข้อ ๒. และ ข้อ ๓. มีอำนาจหน้าที่และความรับผิดชอบ ดังต่อไปนี้

(๑) พิจารณาให้ความเห็นชอบระเบียบคณะกรรมการมวลชนสัมพันธ์ เพื่อเป็นกรอบการดำเนินงานของคณะกรรมการ รวมทั้งการแต่งตั้งผู้มีอำนาจลงนามเบิกจ่ายงบประมาณกองทุนพัฒนาหมู่บ้านรอบพื้นที่เหมืองแร่ และกองทุนเฝ้าระวังสุขภาพสำหรับโครงการเหมืองแร่

(๒) พิจารณาให้ความเห็นชอบแผนงานการดำเนินกิจกรรมหรือโครงการพัฒนาหมู่บ้านรอบพื้นที่เหมืองแร่และการเบิกจ่ายงบประมาณจากกองทุนพัฒนาหมู่บ้านรอบพื้นที่เหมืองแร่ ตามประกาศกรมอุตสาหกรรมพื้นฐานและการเหมืองแร่ เรื่อง แนวทางการบริหารจัดการกองทุนพัฒนาหมู่บ้านรอบพื้นที่เหมืองแร่ พ.ศ. ๒๕๕๙

(๓) พิจารณาให้ความเห็นชอบแผนงานที่เกี่ยวข้องกับกิจกรรมหรือโครงการเฝ้าระวังสุขภาพประชาชน และการเบิกจ่ายงบประมาณจากกองทุนเฝ้าระวังสุขภาพสำหรับโครงการเมืองแร่ ตามประกาศกรมอุตสาหกรรม พื้นฐานและการเหมืองแร่ เรื่องแนวทางการบริหารจัดการกองทุนเฝ้าระวังสุขภาพสำหรับโครงการเมืองแร่ พ.ศ. ๒๕๕๙

(๔) ตรวจสอบและให้ข้อคิดเห็นผลการดำเนินงานของกองทุนพัฒนาหมู่บ้านรอบพื้นที่เมืองแร่ และ กองทุนเฝ้าระวังสุขภาพสำหรับโครงการเมืองแร่ ก่อนนำเสนอผลการดำเนินงานให้หน่วยงานที่เกี่ยวข้องทราบ

(๕) ตรวจสอบและพิจารณาแก้ไขปัญหาประชาชนร้องเรียนว่าได้รับผลกระทบจากการประกอบ กิจกรรมโครงการเมืองแร่ลีกไนต์ ของการไฟฟ้าฝ่ายผลิตแห่งประเทศไทย อำเภอแม่เมาะ จังหวัดลำปาง

(๖) ดำเนินการอื่นๆ ตามที่ได้รับมอบหมาย

ทั้งนี้ ตั้งแต่บัดนี้เป็นต้นไป

สั่ง ณ วันที่ ๓๐ มกราคม พ.ศ. ๒๕๖๒

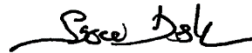

(นายรัชชัย จักรไพศาล)

รองผู้อำนวยการเชื้อเพลิง

ทำการแทน ผู้อำนวยการไฟฟ้าฝ่ายผลิตแห่งประเทศไทย

ฝ่ายวางแผนและบริหารเหมืองแม่เมาะ

โทรศัพท์ ๐ ๕๔๒๕ ๔๓๗๑

โทรสาร ๐ ๕๔๒๕ ๔๑๖๓

รับรองสำเนาถูกต้อง

รับวันที่ ๓๐ ม.ค. ๒๕๖๒/๑๐.๓๐๙๖

แผนกจัดการงานสารบรรณ



คำสั่งการไฟฟ้าฝ่ายผลิตแห่งประเทศไทย

ที่ ค. ๒๕/๒๕๖๔

เรื่อง แต่งตั้งคณะกรรมการมวลชนสัมพันธ์ตำบลนาสัก โครงการเมืองแร่ลิกไนต์แม่เมาะ
การไฟฟ้าฝ่ายผลิตแห่งประเทศไทย อำเภอแม่เมาะ จังหวัดลำปาง

โดยที่เห็นสมควรปรับปรุงคำสั่ง เรื่อง แต่งตั้งคณะกรรมการมวลชนสัมพันธ์ตำบลนาสัก โครงการเมืองแร่ลิกไนต์แม่เมาะ การไฟฟ้าฝ่ายผลิตแห่งประเทศไทย อำเภอแม่เมาะ จังหวัดลำปาง เนื่องจากมีการปรับเปลี่ยนองค์ประกอบของคณะกรรมการ เพื่อให้เป็นไปตามวัตถุประสงค์ที่การไฟฟ้าฝ่ายผลิตแห่งประเทศไทย (กฟผ.) ผู้ถือประทานบัตรค่าซื้อที่ ๑๔-๓๖/๒๕๕๓ ร่วมแผนผังโครงการทำเหมืองเดียวกันกับประทานบัตรเลขที่ ๒๐๐๑๐-๒๐๐๑๒/๑๕๕๓๗-๑๕๕๓๙, ๒๐๐๙๔/๑๕๕๔๐, ๒๐๑๘๙/๑๕๕๔๓, ๒๐๑๙๐/๑๕๕๓๖, ๒๐๑๙๑/๑๕๕๔๒, ๒๐๑๙๒/๑๕๕๔๑, ๒๐๑๙๔-๒๐๑๙๙/๑๕๕๑๖-๑๕๕๒๑ และประทานบัตรเลขที่ ๓๐๓๗๗-๓๐๓๘๘/๑๕๕๓๗-๑๕๕๔๘, ๓๐๔๒๕-๓๐๔๒๗/๑๕๕๔๙-๑๕๕๕๑ โครงการเมืองแร่ลิกไนต์แม่เมาะ การไฟฟ้าฝ่ายผลิตแห่งประเทศไทย อำเภอแม่เมาะ จังหวัดลำปาง ต้องดำเนินการตามอำนาจหน้าที่ในเงื่อนไขแนบท้ายประทานบัตรของกรมอุตสาหกรรมพื้นฐานและการเหมืองแร่ มาตรการป้องกันและแก้ไขผลกระทบต่อสิ่งแวดล้อม ของสำนักงานนโยบายและแผนทรัพยากรธรรมชาติและสิ่งแวดล้อม และเป็นไปตามประกาศกรมอุตสาหกรรมพื้นฐานและการเหมืองแร่ เรื่อง แนวทางการบริหารจัดการกองทุนพัฒนาหมู่บ้านรอบพื้นที่เหมืองแร่ พ.ศ. ๒๕๕๙ และเรื่อง แนวทางการบริหารจัดการกองทุนเฝ้าระวังสุขภาพสำหรับโครงการเหมืองแร่ พ.ศ. ๒๕๕๙ ให้เป็นไปด้วยความเรียบร้อย ส่งเสริมทุกภาคส่วนที่เกี่ยวข้องเข้ามามีส่วนร่วมในการให้ความคิดเห็นและเสนอแนะการประกอบกิจการเหมืองแร่ ร่วมกันบริหารจัดการกองทุนพัฒนาหมู่บ้านรอบพื้นที่เหมืองแร่ รวมถึงร่วมกันเฝ้าระวังด้านสุขภาพของประชาชน และสามารถอยู่ร่วมกันได้อย่างยั่งยืน ผู้ว่าการการไฟฟ้าฝ่ายผลิตแห่งประเทศไทยออกคำสั่งไว้ดังต่อไปนี้

ข้อ ๑ ให้ยกเลิกคำสั่งการไฟฟ้าฝ่ายผลิตแห่งประเทศไทยที่ ค. ๑๕/๒๕๖๒ เรื่อง แต่งตั้งคณะกรรมการมวลชนสัมพันธ์ตำบลนาสัก โครงการเมืองแร่ลิกไนต์แม่เมาะ การไฟฟ้าฝ่ายผลิตแห่งประเทศไทย อำเภอแม่เมาะ จังหวัดลำปาง

ข้อ ๒ ให้มี “คณะที่ปรึกษาคณะกรรมการมวลชนสัมพันธ์ตำบลนาสัก โครงการเมืองแร่ลิกไนต์แม่เมาะ การไฟฟ้าฝ่ายผลิตแห่งประเทศไทย อำเภอแม่เมาะ จังหวัดลำปาง” ประกอบด้วย

- (๑) เจ้าคณะประจำตำบลนาสัก
- (๒) พัฒนาการประจำตำบลนาสัก
- (๓) สาธารณสุขอำเภอแม่เมาะ
- (๔) ผู้แทนจากอุตสาหกรรมจังหวัดลำปาง (ฝ่ายเหมืองแร่)
- (๕) ผู้อำนวยการโรงเรียนสบจางวิทยา

ข้อ ๓ ให้มี “คณะกรรมการมวลชนสัมพันธ์ตำบลนาสัก โครงการเมืองแร่ลิกไนต์แม่เมาะ การไฟฟ้าฝ่ายผลิตแห่งประเทศไทย อำเภอแม่เมาะ จังหวัดลำปาง” ประกอบด้วย

- | | |
|---|----------------------|
| (๑) ผู้อำนวยการฝ่ายวางแผนและบริหารเมืองแม่เมาะ | เป็นประธานกรรมการ |
| (๒) ผู้ช่วยผู้อำนวยการฝ่ายวางแผนและบริหารเมืองแม่เมาะ - ๒ | เป็นรองประธานกรรมการ |
| (๓) นายกองค้การบริหารส่วนตำบลนาสัก | เป็นกรรมการ |

.../๒

(๔) กำนันตำบลนาสัก		เป็นกรรมการ
(๕) ผู้ใหญ่บ้านแม่จาง		เป็นกรรมการ
(๖) ผู้ใหญ่บ้านปางปวย		เป็นกรรมการ
(๗) ผู้ใหญ่บ้านวังน้ำตอง		เป็นกรรมการ
(๘) ผู้ใหญ่บ้านนาสัก		เป็นกรรมการ
(๙) ผู้ใหญ่บ้านสบจาง		เป็นกรรมการ
(๑๐) ผู้ใหญ่บ้านแม่หล่ง		เป็นกรรมการ
(๑๑) ผู้ใหญ่บ้านช่วงม่วง		เป็นกรรมการ
(๑๒) ผู้ใหญ่บ้านทุ่งเลางาม		เป็นกรรมการ
(๑๓) ประธาน อสม.บ้านแม่จาง		เป็นกรรมการ
(๑๔) ประธาน อสม.บ้านปางปวย		เป็นกรรมการ
(๑๕) ประธาน อสม.บ้านวังน้ำตอง		เป็นกรรมการ
(๑๖) ประธาน อสม.บ้านนาสัก		เป็นกรรมการ
(๑๗) ประธาน อสม.บ้านใหม่รัตนโกสินทร์		เป็นกรรมการ
(๑๘) ประธาน อสม.บ้านสบจาง		เป็นกรรมการ
(๑๙) ประธาน อสม.บ้านแม่หล่ง		เป็นกรรมการ
(๒๐) ประธาน อสม.บ้านช่วงม่วง		เป็นกรรมการ
(๒๑) ประธาน อสม.บ้านทุ่งเลางาม		เป็นกรรมการ
(๒๒) ผู้อำนวยการโรงพยาบาลส่งเสริมสุขภาพ ตำบลบ้านใหม่รัตนโกสินทร์		เป็นกรรมการ
(๒๓) หัวหน้ากองการแพทย์แม่เกาะ	อพอ.	เป็นกรรมการ
(๒๔) หัวหน้ากองชุมชนสัมพันธ์	ชฟฟ๒.	เป็นกรรมการ
(๒๕) หัวหน้ากองความปลอดภัย อาชีวอนามัย และสภาพแวดล้อมในการทำงาน	ชม.	เป็นกรรมการ
(๒๖) หัวหน้ากองสิ่งแวดล้อมเมือง	อบม.	เป็นกรรมการและเลขานุการ
(๒๗) หัวหน้าแผนกวิชาการสิ่งแวดล้อมเมือง	กสม-ช. อบม.	เป็นกรรมการและผู้ช่วยเลขานุการ

ข้อ ๔ ให้คณะที่ปรึกษาและคณะกรรมการมวลชนสัมพันธ์ตามข้อ ๒ และ ข้อ ๓ มีอำนาจหน้าที่และความรับผิดชอบ ดังต่อไปนี้

(๑) พิจารณาให้ความเห็นชอบระเบียบคณะกรรมการมวลชนสัมพันธ์ เพื่อเป็นกรอบการดำเนินงานของคณะกรรมการ รวมทั้งการแต่งตั้งผู้มีอำนาจลงนามเบิกจ่ายงบประมาณกองทุนพัฒนาหมู่บ้านรอบพื้นที่เมืองแร่ และกองทุนเฝ้าระวังสุขภาพสำหรับโครงการเมืองแร่

(๒) พิจารณาให้ความเห็นชอบแผนงานการดำเนินกิจกรรมหรือโครงการพัฒนาหมู่บ้านรอบพื้นที่เมืองแร่และการเบิกจ่ายงบประมาณจากกองทุนพัฒนาหมู่บ้านรอบพื้นที่เมืองแร่ ตามประกาศกรมอุตสาหกรรมพื้นฐานและการเหมืองแร่ เรื่อง แนวทางการบริหารจัดการกองทุนพัฒนาหมู่บ้านรอบพื้นที่เมืองแร่ พ.ศ. ๒๕๕๙

(๓) พิจารณาให้ความเห็นชอบแผนงานที่เกี่ยวข้องกับกิจกรรมหรือโครงการเฝ้าระวังสุขภาพประชาชนและการเบิกจ่ายงบประมาณจากกองทุนเฝ้าระวังสุขภาพสำหรับโครงการเมืองแร่ ตามประกาศกรมอุตสาหกรรมพื้นฐานและการเหมืองแร่ เรื่อง แนวทางการบริหารจัดการกองทุนเฝ้าระวังสุขภาพสำหรับโครงการเมืองแร่ พ.ศ. ๒๕๕๙

- (๔) ตรวจสอบและให้ข้อคิดเห็นผลการดำเนินงานของกองทุนพัฒนาหมู่บ้าน รอบพื้นที่เมืองแร่ และกองทุนเฝ้าระวังสุขภาพสำหรับโครงการเมืองแร่ ก่อนนำเสนอผลการดำเนินงานให้หน่วยงานที่เกี่ยวข้องทราบ
- (๕) ตรวจสอบและพิจารณาแก้ไขปัญหาประชาชนร้องเรียน ว่าได้รับผลกระทบจากการประกอบกิจการโครงการเมืองแร่ลีกไนต์ ของการไฟฟ้าฝ่ายผลิตแห่งประเทศไทย อำเภอแม่เมาะ จังหวัดลำปาง
- (๖) ดำเนินการอื่น ๆ ตามที่ได้รับมอบหมาย

ทั้งนี้ ตั้งแต่บัดนี้เป็นต้นไป

สั่ง ณ วันที่ ๒๕ มีนาคม พ.ศ. ๒๕๖๔



(นายบุญญนิตย์ วงศ์รักมิตร)
ผู้อำนวยการไฟฟ้าฝ่ายผลิตแห่งประเทศไทย

ฝ่ายวางแผนและบริหารเมืองแม่เมาะ
โทรศัพท์ ๐ ๕๔๒๕ ๔๓๗๑
โทรสาร ๐ ๕๔๒๕ ๔๑๖๓

รับรองสำเนาถูกต้อง *Amr*
รับวันที่ ๒๕ มี.ค. ๖๔/๑๔.๕๐๓.
แผนกจัดการงานสารบรรณ



คำสั่งการไฟฟ้าฝ่ายผลิตแห่งประเทศไทย
ที่ ค. ๒๖/๒๕๖๔
เรื่อง แต่งตั้งคณะกรรมการมวลชนสัมพันธ์ตำบลบ้านเสด็จ โครงการเมืองแร่ลิกไนต์แม่เมาะ
การไฟฟ้าฝ่ายผลิตแห่งประเทศไทย อำเภอแม่เมาะ จังหวัดลำปาง

โดยที่เห็นสมควรปรับปรุงคำสั่ง เรื่อง แต่งตั้งคณะกรรมการมวลชนสัมพันธ์ตำบลบ้านเสด็จ โครงการเมืองแร่ลิกไนต์แม่เมาะ การไฟฟ้าฝ่ายผลิตแห่งประเทศไทย อำเภอแม่เมาะ จังหวัดลำปาง เนื่องจากมีการปรับเปลี่ยนองค์ประกอบของคณะกรรมการ เพื่อให้เป็นไปตามวัตถุประสงค์ที่การไฟฟ้าฝ่ายผลิตแห่งประเทศไทย (กฟผ.) ผู้ถือประทานบัตรคำขอที่ ๑๔-๓๖/๒๕๕๓ ร่วมแผนผังโครงการทำเหมืองเดียวกันกับประทานบัตรเลขที่ ๒๐๐๑๐-๒๐๐๑๒/๑๕๕๓๗-๑๕๕๓๓๙, ๒๐๐๙๔/๑๕๕๔๐, ๒๐๑๘๙/๑๕๕๔๓, ๒๐๑๙๐/๑๕๕๓๖, ๒๐๑๙๑/๑๕๕๔๒, ๒๐๑๙๒/๑๕๕๔๑, ๒๐๑๙๔-๒๐๑๙๙/๑๕๕๑๖-๑๕๕๒๑ และประทานบัตรเลขที่ ๓๐๓๗๗-๓๐๓๘๘/๑๕๘๓๗-๑๕๘๔๘, ๓๐๔๒๕-๓๐๔๒๗/๑๕๘๔๙-๑๕๘๕๑ โครงการเมืองแร่ลิกไนต์แม่เมาะ การไฟฟ้าฝ่ายผลิตแห่งประเทศไทย อำเภอแม่เมาะ จังหวัดลำปาง ต้องดำเนินการตามอำนาจหน้าที่ในเงื่อนไขแนบท้ายประทานบัตรของกรมอุตสาหกรรมพื้นฐานและการเหมืองแร่ มาตราการป้องกันและแก้ไขผลกระทบสิ่งแวดล้อม ของสำนักงานนโยบายและแผนทรัพยากรธรรมชาติและสิ่งแวดล้อม และเป็นไปตามประกาศกรมอุตสาหกรรมพื้นฐานและการเหมืองแร่ เรื่อง แนวทางการบริหารจัดการกองทุนพัฒนาหมู่บ้านรอบพื้นที่เหมืองแร่ พ.ศ. ๒๕๕๙ และเรื่อง แนวทางการบริหารจัดการกองทุนเฝ้าระวังสุขภาพสำหรับโครงการเหมืองแร่ พ.ศ. ๒๕๕๙ ให้เป็นไปด้วยความเรียบร้อย ส่งเสริมทุกภาคส่วนที่เกี่ยวข้องเข้ามามีส่วนร่วมในการให้ความคิดเห็นและเสนอแนะการประกอบกิจการเหมืองแร่ ร่วมกันบริหารจัดการกองทุนพัฒนาหมู่บ้านรอบพื้นที่เหมืองแร่ รวมถึงร่วมกันเฝ้าระวังด้านสุขภาพของประชาชน และสามารถอยู่ร่วมกันได้อย่างยั่งยืน ผู้ว่าการการไฟฟ้าฝ่ายผลิตแห่งประเทศไทยออกคำสั่งไว้ดังต่อไปนี้

ข้อ ๑ ให้ยกเลิกคำสั่งการไฟฟ้าฝ่ายผลิตแห่งประเทศไทยที่ ค. ๑๖/๒๕๖๒ เรื่อง แต่งตั้งคณะกรรมการมวลชนสัมพันธ์ตำบลบ้านเสด็จ โครงการเมืองแร่ลิกไนต์แม่เมาะ การไฟฟ้าฝ่ายผลิตแห่งประเทศไทย อำเภอแม่เมาะ จังหวัดลำปาง

ข้อ ๒ ให้มี “คณะที่ปรึกษาคณะกรรมการมวลชนสัมพันธ์ตำบลบ้านเสด็จ โครงการเมืองแร่ลิกไนต์แม่เมาะ การไฟฟ้าฝ่ายผลิตแห่งประเทศไทย อำเภอแม่เมาะ จังหวัดลำปาง” ประกอบด้วย

- (๑) เจ้าคณะประจำตำบลบ้านเสด็จ
- (๒) พัฒนาการประจำตำบลบ้านเสด็จ
- (๓) สาธารณสุขอำเภอเมืองลำปาง
- (๔) ผู้แทนจากอุตสาหกรรมจังหวัดลำปาง (ฝ่ายเหมืองแร่)
- (๕) ผู้อำนวยการโรงเรียนบ้านจำค่า
- (๖) ผู้อำนวยการโรงเรียนชุมชนบ้านทราย

ข้อ ๓ ให้มี “คณะกรรมการมวลชนสัมพันธ์ตำบลบ้านเสด็จ โครงการเมืองแร่ลิกไนต์แม่เมาะ การไฟฟ้าฝ่ายผลิตแห่งประเทศไทย อำเภอแม่เมาะ จังหวัดลำปาง” ประกอบด้วย

- (๑) ผู้อำนวยการฝ่ายวางแผนและบริหารเหมืองแม่เมาะ เป็นประธานกรรมการ
- (๒) ผู้ช่วยผู้อำนวยการฝ่ายวางแผนและบริหารเหมืองแม่เมาะ - ๒ เป็นรองประธานกรรมการ

.../๒

(๓) นายกองค้การบริหารส่วนตำบลบ้านเสด็จ		เป็นกรรมการ
(๔) รองปลัดองค์การบริหารส่วนตำบลบ้านเสด็จ		เป็นกรรมการ
(๕) กำนันตำบลบ้านเสด็จ		เป็นกรรมการ
(๖) ผู้ใหญ่บ้านจำคำ		เป็นกรรมการ
(๗) ผู้ใหญ่บ้านทรายทอง		เป็นกรรมการ
(๘) ผู้ใหญ่บ้านปงอ้อม		เป็นกรรมการ
(๙) ผู้ใหญ่บ้านห้วยยาง		เป็นกรรมการ
(๑๐) ผู้ใหญ่บ้านห้วยน้ำเค็ม		เป็นกรรมการ
(๑๑) ผู้ใหญ่บ้านเกาะพัฒนา		เป็นกรรมการ
(๑๒) ผู้ใหญ่บ้านห้วยยางพัฒนา		เป็นกรรมการ
(๑๓) ผู้ใหญ่บ้านห้วยหลวงพัฒนา		เป็นกรรมการ
(๑๔) ผู้ใหญ่บ้านห้วยเตี๋ยพัฒนา		เป็นกรรมการ
(๑๕) ประธาน อสม.บ้านจำคำ		เป็นกรรมการ
(๑๖) ประธาน อสม.บ้านทรายทอง		เป็นกรรมการ
(๑๗) ประธาน อสม.บ้านปงอ้อม		เป็นกรรมการ
(๑๘) ประธาน อสม.บ้านห้วยยาง		เป็นกรรมการ
(๑๙) ประธาน อสม.บ้านห้วยน้ำเค็ม		เป็นกรรมการ
(๒๐) ประธาน อสม.บ้านทรายทองพัฒนา		เป็นกรรมการ
(๒๑) ประธาน อสม.บ้านเกาะพัฒนา		เป็นกรรมการ
(๒๒) ประธาน อสม.บ้านห้วยยางพัฒนา		เป็นกรรมการ
(๒๓) ประธาน อสม.บ้านห้วยหลวงพัฒนา		เป็นกรรมการ
(๒๔) ประธาน อสม.บ้านห้วยเตี๋ยพัฒนา		เป็นกรรมการ
(๒๕) ผู้อำนวยการโรงพยาบาลส่งเสริมสุขภาพตำบลบ้านทรายทอง		เป็นกรรมการ
(๒๖) ผู้อำนวยการโรงพยาบาลส่งเสริมสุขภาพตำบลบ้านจำคำ		เป็นกรรมการ
(๒๗) ผู้อำนวยการโรงพยาบาลส่งเสริมสุขภาพตำบลบ้านเสด็จ		เป็นกรรมการ
(๒๘) หัวหน้ากองการแพทย์แม่เกาะ	อพอ.	เป็นกรรมการ
(๒๙) หัวหน้ากองชุมชนสัมพันธ์	ขฟฟ๒.	เป็นกรรมการ
(๓๐) หัวหน้ากองความปลอดภัย อาชีวอนามัย และสภาพแวดล้อมในการทำงาน	ขฉม.	เป็นกรรมการ
(๓๑) หัวหน้ากองสิ่งแวดล้อมเมือง	อบม.	เป็นกรรมการและเลขานุการ
(๓๒) หัวหน้าแผนกวิชาการสิ่งแวดล้อมเมือง	กสม-ช. อบม.	กรรมการและผู้ช่วยเลขานุการ

ข้อ ๔ ให้คณะที่ปรึกษาและคณะกรรมการมวลชนสัมพันธ์ตามข้อ ๒ และ ข้อ ๓ มีอำนาจหน้าที่และความรับผิดชอบ ดังต่อไปนี้

(๑) พิจารณาให้ความเห็นชอบระเบียบคณะกรรมการมวลชนสัมพันธ์ เพื่อเป็นกรอบการดำเนินงานของคณะกรรมการ รวมทั้งการแต่งตั้งผู้มีอำนาจลงนามเบิกจ่ายงบประมาณกองทุนพัฒนาหมู่บ้านรอบพื้นที่เมืองแร่ และกองทุนเฝ้าระวังสุขภาพสำหรับโครงการเมืองแร่

(๒) พิจารณาให้ความเห็นชอบแผนงานการดำเนินกิจกรรมหรือโครงการพัฒนาหมู่บ้านรอบพื้นที่เมืองแร่และการเบิกจ่ายงบประมาณจากกองทุนพัฒนาหมู่บ้านรอบพื้นที่เมืองแร่ ตามประกาศกรมอุตสาหกรรมพื้นฐานและการเหมืองแร่ เรื่อง แนวทางการบริหารจัดการกองทุนพัฒนาหมู่บ้านรอบพื้นที่เมืองแร่ พ.ศ. ๒๕๕๔

(๓) พิจารณาให้ความเห็นชอบแผนงานที่เกี่ยวข้องกับกิจกรรมหรือโครงการเฝ้าระวังสุขภาพประชาชนและการเบิกจ่ายงบประมาณจากกองทุนเฝ้าระวังสุขภาพสำหรับโครงการเมืองแร่ ตามประกาศกรมอุตสาหกรรมพื้นฐานและการเหมืองแร่ เรื่อง แนวทางการบริหารจัดการกองทุนเฝ้าระวังสุขภาพสำหรับโครงการเมืองแร่ พ.ศ. ๒๕๕๙

(๔) ตรวจสอบและให้ข้อคิดเห็นผลการดำเนินงานของกองทุนพัฒนาหมู่บ้าน รอบพื้นที่เมืองแร่ และกองทุนเฝ้าระวังสุขภาพสำหรับโครงการเมืองแร่ ก่อนนำเสนอผลการดำเนินงานให้หน่วยงานที่เกี่ยวข้องทราบ

(๕) ตรวจสอบและพิจารณาแก้ไขปัญหาประชาชนร้องเรียน ว่าได้รับผลกระทบจากการประกอบกิจการโครงการเมืองแร่ลีกไนต์ ของการไฟฟ้าฝ่ายผลิตแห่งประเทศไทย อำเภอแม่เมาะ จังหวัดลำปาง

(๖) ดำเนินการอื่น ๆ ตามที่ได้รับมอบหมาย

ทั้งนี้ ตั้งแต่บัดนี้เป็นต้นไป

สั่ง ณ วันที่ ๒๕ มีนาคม พ.ศ. ๒๕๖๔



(นายบุญญนิตย์ วงศ์รักมิตร)

ผู้อำนวยการไฟฟ้าฝ่ายผลิตแห่งประเทศไทย

ฝ่ายวางแผนและบริหารเมืองแม่เมาะ

โทรศัพท์ ๐ ๕๔๒๕ ๔๓๗๑

โทรสาร ๐ ๕๔๒๕ ๔๑๖๓

รับรองสำเนาถูกต้อง *Amn*
รับวันที่ ๒๕ มี.ค. ๖๔/๒๕.๕๕น.
แผนกจัดการงานสารบรรณ

เอกสารแนบ ๒

ระเบียบการบริหารกองทุนพัฒนาหมู่บ้านรอบพื้นที่
เหมืองแร่ลิกไนต์ และกองทุนเฝ้าระวังสุขภาพ
เหมืองแร่ลิกไนต์ การไฟฟ้าฝ่ายผลิตแห่งประเทศไทย
อำเภอแม่เมาะ จังหวัดลำปาง

**ระเบียบการบริหารกองทุนพัฒนาหมู่บ้านรอบพื้นที่เหมืองแร่ลิกไนต์ และ
กองทุนเฝ้าระวังสุขภาพประชาชนรอบพื้นที่เหมืองแร่ลิกไนต์แม่เมาะ
การไฟฟ้าฝ่ายผลิตแห่งประเทศไทย อำเภอมแม่เมาะ จังหวัดลำปาง**

กองทุนพัฒนาหมู่บ้านรอบพื้นที่เหมืองแร่ลิกไนต์ และกองทุนเฝ้าระวังสุขภาพประชาชนรอบพื้นที่เหมืองแร่ลิกไนต์แม่เมาะ การไฟฟ้าฝ่ายผลิตแห่งประเทศไทย (กฟผ.) ตั้งขึ้นตามเงื่อนไขแนบท้ายประกาศนบัตร คำขอประกาศนบัตรที่ ๑๔-๓๖/๒๕๕๓ ร่วมแผนผังโครงการทำเหมืองเดียวกันกับประกาศนบัตรเลขที่ ๒๐๐๑๐-๒๐๐๑๒/๑๕๓๗-๑๕๓๗๙, ๒๐๐๙๔/๑๕๕๔๐, ๒๐๑๘๙/๑๕๕๔๓, ๒๐๑๙๐/๑๕๕๓๖, ๒๐๑๙๑/๑๕๕๔๒, ๒๐๑๙๒/๑๕๕๔๑, ๒๐๑๔๔-๒๐๑๔๙/๑๕๕๑๕-๑๕๕๒๑ และประกาศนบัตรเลขที่ ๓๐๓๗๗-๓๐๓๘๘/๑๕๕๓๗-๑๕๕๔๘, ๓๐๔๒๕-๓๐๔๒๗/๑๕๕๔๙-๑๕๕๕๑ โครงการเหมืองแร่ลิกไนต์ อำเภอมแม่เมาะ จังหวัดลำปาง ที่ได้รับอนุญาตเมื่อวันที่ ๙ พฤษภาคม ๒๕๖๐

หมวดที่ ๑

ชื่อและสำนักงานที่ตั้ง

ข้อที่ ๑ กองทุนนี้มีชื่อว่า “กองทุนพัฒนาหมู่บ้านรอบพื้นที่เหมืองแร่ลิกไนต์ ตำบลแม่เมาะ
กองทุนพัฒนาหมู่บ้านรอบพื้นที่เหมืองแร่ลิกไนต์ ตำบลสบป่าด
กองทุนพัฒนาหมู่บ้านรอบพื้นที่เหมืองแร่ลิกไนต์ ตำบลบ้านดง
กองทุนพัฒนาหมู่บ้านรอบพื้นที่เหมืองแร่ลิกไนต์ ตำบลจางเหนือ
กองทุนพัฒนาหมู่บ้านรอบพื้นที่เหมืองแร่ลิกไนต์ ตำบลนาสัก
กองทุนพัฒนาหมู่บ้านรอบพื้นที่เหมืองแร่ลิกไนต์ ตำบลบ้านเสด็จ
กองทุนเฝ้าระวังสุขภาพประชาชนรอบพื้นที่เหมืองแร่ลิกไนต์ ตำบลแม่เมาะ
กองทุนเฝ้าระวังสุขภาพประชาชนรอบพื้นที่เหมืองแร่ลิกไนต์ ตำบลสบป่าด
กองทุนเฝ้าระวังสุขภาพประชาชนรอบพื้นที่เหมืองแร่ลิกไนต์ ตำบลบ้านดง
กองทุนเฝ้าระวังสุขภาพประชาชนรอบพื้นที่เหมืองแร่ลิกไนต์ ตำบลจางเหนือ
กองทุนเฝ้าระวังสุขภาพประชาชนรอบพื้นที่เหมืองแร่ลิกไนต์ ตำบลนาสัก
กองทุนเฝ้าระวังสุขภาพประชาชนรอบพื้นที่เหมืองแร่ลิกไนต์ ตำบลบ้านเสด็จ”

ข้อที่ ๒ สำนักงานกองทุนฯ ตั้งอยู่ที่ การไฟฟ้าฝ่ายผลิตแห่งประเทศไทย (เหมืองแม่เมาะ)
๘๐๑ หมู่ ๖ ตำบลแม่เมาะ อำเภอมแม่เมาะ จังหวัดลำปาง รหัสไปรษณีย์ ๕๒๒๒๐

ข้อที่ ๓ ระเบียบนี้มีผลบังคับใช้ตั้งแต่วันที่ ๑๑ กันยายน ๒๕๖๒

ข้อที่ ๔ ในระเบียบการบริหารกองทุนนี้

กองทุนฯ

หมายถึง

กองทุนพัฒนาหมู่บ้านรอบพื้นที่เหมืองแร่ลิกไนต์ ตำบลแม่เมาะ
กองทุนพัฒนาหมู่บ้านรอบพื้นที่เหมืองแร่ลิกไนต์ ตำบลสบป่าด
กองทุนพัฒนาหมู่บ้านรอบพื้นที่เหมืองแร่ลิกไนต์ ตำบลบ้านดง
กองทุนพัฒนาหมู่บ้านรอบพื้นที่เหมืองแร่ลิกไนต์ ตำบลจางเหนือ
กองทุนพัฒนาหมู่บ้านรอบพื้นที่เหมืองแร่ลิกไนต์ ตำบลนาสัก
กองทุนพัฒนาหมู่บ้านรอบพื้นที่เหมืองแร่ลิกไนต์ ตำบลบ้านเสด็จ
กองทุนเฝ้าระวังสุขภาพประชาชนรอบพื้นที่เหมืองแร่ลิกไนต์ ตำบลแม่เมาะ
กองทุนเฝ้าระวังสุขภาพประชาชนรอบพื้นที่เหมืองแร่ลิกไนต์ ตำบลสบป่าด
กองทุนเฝ้าระวังสุขภาพประชาชนรอบพื้นที่เหมืองแร่ลิกไนต์ ตำบลบ้านดง
กองทุนเฝ้าระวังสุขภาพประชาชนรอบพื้นที่เหมืองแร่ลิกไนต์ ตำบลจางเหนือ
กองทุนเฝ้าระวังสุขภาพประชาชนรอบพื้นที่เหมืองแร่ลิกไนต์ ตำบลนาสัก
กองทุนเฝ้าระวังสุขภาพประชาชนรอบพื้นที่เหมืองแร่ลิกไนต์ ตำบลบ้านเสด็จ
การไฟฟ้าฝ่ายผลิตแห่งประเทศไทย อำเภอแม่เมาะ จังหวัดลำปาง

คณะกรรมการกองทุนฯ หมายถึง

คณะกรรมการมวลชนสัมพันธ์ตำบลแม่เมาะ โครงการเหมืองแร่ลิกไนต์แม่เมาะ
การไฟฟ้าฝ่ายผลิตแห่งประเทศไทย อำเภอแม่เมาะ จังหวัดลำปาง
คณะกรรมการมวลชนสัมพันธ์ตำบลสบป่าด โครงการเหมืองแร่ลิกไนต์แม่เมาะ
การไฟฟ้าฝ่ายผลิตแห่งประเทศไทย อำเภอแม่เมาะ จังหวัดลำปาง
คณะกรรมการมวลชนสัมพันธ์ตำบลบ้านดง โครงการเหมืองแร่ลิกไนต์แม่เมาะ
การไฟฟ้าฝ่ายผลิตแห่งประเทศไทย อำเภอแม่เมาะ จังหวัดลำปาง
คณะกรรมการมวลชนสัมพันธ์ตำบลจางเหนือ โครงการเหมืองแร่ลิกไนต์แม่เมาะ
การไฟฟ้าฝ่ายผลิตแห่งประเทศไทย อำเภอแม่เมาะ จังหวัดลำปาง
คณะกรรมการมวลชนสัมพันธ์ตำบลนาสัก โครงการเหมืองแร่ลิกไนต์แม่เมาะ
การไฟฟ้าฝ่ายผลิตแห่งประเทศไทย อำเภอแม่เมาะ จังหวัดลำปาง
คณะกรรมการมวลชนสัมพันธ์ตำบลบ้านเสด็จ โครงการเหมืองแร่ลิกไนต์แม่เมาะ
การไฟฟ้าฝ่ายผลิตแห่งประเทศไทย อำเภอแม่เมาะ จังหวัดลำปาง

หมวดที่ ๒
วัตถุประสงค์ของกองทุนฯ

ข้อที่ ๕ วัตถุประสงค์ของกองทุนฯ

กองทุนพัฒนาหมู่บ้านรอบพื้นที่เมืองแรลิกไนต์ มีวัตถุประสงค์ เพื่อเป็นค่าใช้จ่ายในการดำเนินกิจกรรมเกี่ยวกับการพัฒนาหมู่บ้านรอบพื้นที่ประทานบัตร และพื้นที่ที่เกี่ยวข้องกับประทานบัตร ทั้งนี้ การบริหารจัดการกองทุนฯ ให้เป็นไปตามประกาศกรมอุตสาหกรรมพื้นฐานและการเหมืองแร่ เรื่อง แนวทางการบริหารจัดการกองทุนพัฒนาหมู่บ้านรอบพื้นที่เมืองแร่ พ.ศ. ๒๕๕๙

กองทุนเฝ้าระวังสุขภาพประชาชนรอบพื้นที่เมืองแรลิกไนต์ มีวัตถุประสงค์ เพื่อเป็นค่าใช้จ่ายสำหรับการดำเนินกิจกรรมการเฝ้าระวังสุขภาพอนามัยหรือการตรวจสุขภาพของประชาชน รวมทั้งสนับสนุนกิจกรรมที่เกี่ยวข้องกับสาธารณสุขของชุมชน ทั้งนี้ การบริหารจัดการกองทุนฯ ให้เป็นไปตามประกาศกรมอุตสาหกรรมพื้นฐานและการเหมืองแร่ เรื่อง แนวทางการบริหารจัดการกองทุนเฝ้าระวังสุขภาพสำหรับโครงการเมืองแร่ พ.ศ. ๒๕๕๙

หมวดที่ ๓
กองทุนฯ ทรัพย์สิน การได้มาซึ่งทรัพย์สิน และรูปแบบการใช้

ข้อที่ ๖ การนำเงินเข้ากองทุนฯ

(๖.๑)ให้นำเงินเข้ากองทุนฯ ในเดือนแรกหลังจากได้รับหนังสืออนุญาตประทานบัตรเมืองแรลิกไนต์ คำขอประทานบัตรที่ ๑๔-๓๖/๒๕๕๓ ร่วมแผนผังโครงการทำเหมืองเดียวกันกับประทานบัตรเลขที่ ๒๐๐๑๐-๒๐๐๑๒/๑๕๙๓๗-๑๕๙๓๙, ๒๐๐๙๔/๑๕๙๔๐, ๒๐๑๘๙/๑๕๙๔๓, ๒๐๑๙๐/๑๕๙๓๖, ๒๐๑๙๑/๑๕๙๔๒, ๒๐๑๙๒/๑๕๙๔๑, ๒๐๑๙๔-๒๐๑๙๙/๑๕๙๑๕-๑๕๙๒๑ และประทานบัตรเลขที่ ๓๐๓๓๗-๓๐๓๘๘/๑๕๘๓๗-๑๕๘๔๘, ๓๐๔๒๕-๓๐๔๒๗/๑๕๘๔๙-๑๕๘๕๑ ลงวันที่ ๙ พฤษภาคม ๒๕๖๐ โดย กฟผ. ได้เปิดบัญชีชื่อ

- “กฟผ. (กองทุนพัฒนาหมู่บ้านรอบพื้นที่เมืองแรลิกไนต์ ตำบลแม่เมาะ)
- กฟผ. (กองทุนพัฒนาหมู่บ้านรอบพื้นที่เมืองแรลิกไนต์ ตำบลสบป่าด)
- กฟผ. (กองทุนพัฒนาหมู่บ้านรอบพื้นที่เมืองแรลิกไนต์ ตำบลบ้านดง)
- กฟผ. (กองทุนพัฒนาหมู่บ้านรอบพื้นที่เมืองแรลิกไนต์ ตำบลจางเหนือ)
- กฟผ. (กองทุนพัฒนาหมู่บ้านรอบพื้นที่เมืองแรลิกไนต์ ตำบลนาสัก)
- กฟผ. (กองทุนพัฒนาหมู่บ้านรอบพื้นที่เมืองแรลิกไนต์ ตำบลบ้านเสด็จ)
- กฟผ. (กองทุนเฝ้าระวังสุขภาพเมืองแรลิกไนต์ ตำบลแม่เมาะ)
- กฟผ. (กองทุนเฝ้าระวังสุขภาพเมืองแรลิกไนต์ ตำบลสบป่าด)
- กฟผ. (กองทุนเฝ้าระวังสุขภาพเมืองแรลิกไนต์ ตำบลบ้านดง)
- กฟผ. (กองทุนเฝ้าระวังสุขภาพเมืองแรลิกไนต์ ตำบลจางเหนือ)
- กฟผ. (กองทุนเฝ้าระวังสุขภาพเมืองแรลิกไนต์ ตำบลนาสัก)
- กฟผ. (กองทุนเฝ้าระวังสุขภาพเมืองแรลิกไนต์ ตำบลบ้านเสด็จ)”

และนำเงินเข้าครั้งแรกในปี ๒๕๖๐

(๖.๒) ในช่วงปีที่ ๒ ถึงสิ้นอายุประทานบัตร หรือปีที่เวนคืนประทานบัตรให้นำเงินเข้ากองทุนพัฒนาหมู่บ้านรอบพื้นที่เหมืองแร่ลิกไนต์ ภายในเดือนมกราคมของทุกปี ตามวงเงินที่กำหนดไว้ในเงื่อนไขแนบท้ายประทานบัตร ซึ่งกำหนดให้จัดสรรเงินเข้ากองทุนพัฒนาหมู่บ้านรอบพื้นที่เหมืองแร่ ตำบลละ ๑๐๐,๐๐๐ บาท/ปี จำนวน ๖ ตำบล รวมเป็นปีละ ๖๐๐,๐๐๐ บาท

(๖.๓) ในช่วงปีที่ ๒ ถึงสิ้นอายุประทานบัตร หรือปีที่เวนคืนประทานบัตรให้นำเงินเข้ากองทุนเฝ้าระวังสุขภาพประชาชนรอบพื้นที่เหมืองแร่ลิกไนต์ ภายในเดือนมกราคมของทุกปี ตามวงเงินที่กำหนดไว้ในเงื่อนไขแนบท้ายประทานบัตร ซึ่งกำหนดให้จัดสรรเงินเข้ากองทุนเฝ้าระวังสุขภาพ ตำบลละ ๑๐๐,๐๐๐ บาท/ปี จำนวน ๖ ตำบล รวมเป็นปีละ ๖๐๐,๐๐๐ บาท

ข้อที่ ๗ การบริหารกองทุนฯ

ให้คณะกรรมการกองทุนฯ เป็นผู้บริหารจัดการกองทุนฯ ทั้ง ๒ กองทุน ทำหน้าที่พิจารณาแผนงาน และผลการดำเนินกิจกรรมโครงการพัฒนาหมู่บ้านรอบพื้นที่เหมืองแร่ลิกไนต์ รวมทั้งพิจารณาแผนงานและผลการดำเนินกิจกรรมโครงการเฝ้าระวังสุขภาพประชาชนที่อาจได้รับผลกระทบจากการประกอบกิจการเหมืองแร่ลิกไนต์ การบริหารจัดการเงินกองทุน และการกำกับดูแลกิจกรรมของกองทุนฯ ให้เป็นไปตามที่แผนงานกำหนด

หมวดที่ ๔

อำนาจหน้าที่ของคณะกรรมการกองทุนฯ

ข้อที่ ๘ คณะกรรมการกองทุนฯ มีอำนาจหน้าที่และความรับผิดชอบ ดังต่อไปนี้

(๘.๑) พิจารณาให้ความเห็นชอบระเบียบการบริหารจัดการกองทุนฯ เพื่อเป็นกรอบการดำเนินงานของคณะกรรมการ รวมทั้งการแต่งตั้งผู้มีอำนาจลงนามเบิกจ่ายงบประมาณกองทุนพัฒนาหมู่บ้านรอบพื้นที่เหมืองแร่ลิกไนต์ และกองทุนเฝ้าระวังสุขภาพประชาชนรอบพื้นที่เหมืองแร่ลิกไนต์

(๘.๒) พิจารณาให้ความเห็นชอบแผนงานการดำเนินกิจกรรม หรือโครงการพัฒนาหมู่บ้านรอบพื้นที่เหมืองแร่และการเบิกจ่ายงบประมาณจากกองทุนพัฒนาหมู่บ้านรอบพื้นที่เหมืองแร่ ตามประกาศกรมอุตสาหกรรมพื้นฐานและการเหมืองแร่ เรื่อง แนวทางการบริหารจัดการกองทุนพัฒนาหมู่บ้านรอบพื้นที่เหมืองแร่ พ.ศ. ๒๕๕๙

(๘.๓) พิจารณาให้ความเห็นชอบแผนงานที่เกี่ยวข้องกับกิจกรรมหรือโครงการเฝ้าระวังสุขภาพประชาชนและการเบิกจ่ายงบประมาณจากกองทุนเฝ้าระวังสุขภาพสำหรับโครงการเหมืองแร่ ตามประกาศกรมอุตสาหกรรมพื้นฐานและการเหมืองแร่ เรื่องแนวทางการบริหารจัดการกองทุนเฝ้าระวังสุขภาพสำหรับโครงการเหมืองแร่ พ.ศ. ๒๕๕๙

(๘.๔) ตรวจสอบและให้ข้อคิดเห็นผลการดำเนินงานของกองทุนพัฒนาหมู่บ้านรอบพื้นที่เหมืองแร่ลิกไนต์ และกองทุนเฝ้าระวังสุขภาพประชาชนรอบพื้นที่เหมืองแร่ลิกไนต์ ก่อนนำเสนอผลการดำเนินงานให้หน่วยงานที่เกี่ยวข้องทราบ

(๘.๕) ตรวจสอบและพิจารณาแก้ไขปัญหาประชาชนร้องเรียนว่าได้รับผลกระทบจากการประกอบกิจการโครงการเหมืองแร่ลิกไนต์ ของการไฟฟ้าฝ่ายผลิตแห่งประเทศไทย อำเภอแม่เมาะ จังหวัดลำปาง

(๘.๖) ดำเนินการอื่น ๆ ตามที่ได้รับมอบหมาย

หมวดที่ ๕

การประชุมของคณะกรรมการกองทุนฯ

- ข้อที่ ๙ คณะกรรมการกองทุนฯ จะจัดให้มีการประชุมอย่างน้อย ๓ ครั้งต่อปี และต้องมีกรรมการกองทุนฯ เข้าร่วมประชุมอย่างน้อยครั้งหนึ่งของจำนวนกรรมการทั้งหมด จึงถือว่าครบองค์ประชุม
- ข้อที่ ๑๐ ในการประชุมคณะกรรมการกองทุนฯ ประธานคณะกรรมการกองทุนฯ มีอำนาจเชิญบุคคลที่เห็นสมควร เข้าร่วมประชุมเป็นครั้งคราวได้ เพื่อให้ข้อมูลและข้อเสนอแนะต่าง ๆ
- ข้อที่ ๑๑ มติเรื่องต่าง ๆ ของที่ประชุม คณะกรรมการกองทุนฯ ให้ถือเสียงข้างมากของที่ประชุมคณะกรรมการกองทุนฯ
- ข้อที่ ๑๒ การเก็บรักษาเงินของกองทุนฯ ให้เปิดบัญชีเงินฝากไว้กับธนาคารหรือสถาบันการเงินที่มีสำนักงานสาขา ตั้งอยู่ในเขตพื้นที่จังหวัดลำปาง

หมวดที่ ๖

การเงิน

- ข้อที่ ๑๓ คณะกรรมการกองทุนฯ ซึ่งได้รับการแต่งตั้งตามมติที่ประชุม ๒ ใน ๓ เป็นผู้มีอำนาจอนุมัติการเบิกจ่าย ตามแผนงานและงบประมาณที่ได้รับอนุมัติจากคณะกรรมการกองทุนฯ ดังต่อไปนี้

กองทุนพัฒนาหมู่บ้านรอบพื้นที่เหมืองแร่ลิกไนต์ ต้องมีผู้อำนวยการฝ่ายวางแผนและบริหาร เหมืองแม่เมาะเป็นผู้ลงนามในการเบิกจ่ายทุกครั้ง และให้ตัวแทนภาคประชาชน ได้แก่ กำนันประจำตำบล หรือผู้แทนภาคประชาชนร่วม คือ ผู้ใหญ่บ้านที่ถูกคัดเลือก ให้เป็นผู้ลงนามร่วม ประกอบด้วย

ตำบลแม่เมาะ ผู้ใหญ่บ้านแม่เมาะสถานี

ตำบลสบป่าด ผู้ใหญ่บ้านสบเมาะ

ตำบลบ้านดง ผู้ใหญ่บ้านสวนป่าแม่เมาะ

ตำบลจางเหนือ ผู้ใหญ่บ้านงแพ่น

ตำบลนาสัก ผู้ใหญ่บ้านแม่จาง

ตำบลบ้านเสด็จ ผู้ใหญ่บ้านจำค่า

กองทุนเฝ้าระวังสุขภาพประชาชนรอบพื้นที่เหมืองแร่ลิกไนต์ ต้องมีผู้อำนวยการฝ่ายวางแผนและบริหารเหมืองแม่เมาะเป็นผู้ลงนามในการเบิกจ่ายทุกครั้ง และให้ตัวแทนด้านสาธารณสุข ได้แก่ หัวหน้ากลุ่มงานบริการปฐมภูมิและองค์รวมโรงพยาบาลแม่เมาะ ผู้อำนวยการโรงพยาบาลส่งเสริมสุขภาพประจำตำบล หรือผู้แทนภาคประชาชน คือ กำนันประจำตำบล เป็นผู้ลงนามร่วม

- ข้อที่ ๑๔ หากมีเหตุขัดข้องในการเบิกจ่าย ให้คณะกรรมการกองทุนฯ พิจารณา โดยให้ถือเสียงข้างมากของ มติที่ประชุมคณะกรรมการกองทุนฯ

หมวดที่ ๗
การแก้ไขเพิ่มเติมระเบียบการบริหารกองทุนฯ

ข้อที่ ๑๕ การแก้ไขเพิ่มเติมระเบียบการบริหารกองทุนฯ จะกระทำได้โดยมติที่ประชุมคณะกรรมการกองทุนฯ ซึ่งต้องมีกรรมการกองทุนฯ เข้าร่วมประชุมไม่น้อยกว่า ๓ ใน ๔ ของจำนวนกรรมการกองทุนฯ ทั้งหมด และมีมติให้แก้ไขหรือเพิ่มเติมระเบียบการบริหารกองทุนฯ ด้วยคะแนนเสียงไม่น้อยกว่า ๓ ใน ๔ ของจำนวนกรรมการที่เข้าร่วม

หมวดที่ ๘
การยกเลิกกองทุนฯ

ข้อที่ ๑๖ กองทุนฯ จะยกเลิกได้ก็ต่อเมื่อหยุดการทำเหมือง หรือสิ้นอายุประทานบัตรของ กฟผ. แล้ว
ข้อที่ ๑๗ เงินกองทุนฯ ที่เหลือหลังจากได้ชำระบัญชีเป็นที่เรียบร้อยแล้ว ให้คณะกรรมการกองทุนฯ พิจารณาความเหมาะสมในการนำเงินดังกล่าวมาใช้ประโยชน์แก่ชุมชนของแต่ละตำบลต่อไป

ทั้งนี้ ตั้งแต่บัดนี้เป็นต้นไป



(นายประจวบ ดอนคำมูล)

ผู้อำนวยการฝ่ายวางแผนและบริหารเหมืองแม่เมาะ
ประธานคณะกรรมการมวลชนสัมพันธ์ โครงการเหมืองแร่ลิกันต์แม่เมาะ
การไฟฟ้าฝ่ายผลิตแห่งประเทศไทย อำเภอมแม่เมาะ จังหวัดลำปาง

เอกสารแนบ ๓

หลักเกณฑ์ว่าด้วย ค่าใช้จ่ายกองทุนพัฒนาหมู่บ้าน
รอบพื้นที่เหมืองแร่ลิกไนต์ และกองทุนเฝ้าระวัง
สุขภาพประชาชนรอบพื้นที่เหมืองแร่ลิกไนต์



ประกาศคณะกรรมการมวลงชสัมพันธโครงการเหมืองแรลิกไนต์แม่เมาะ
การไฟฟ้ําผลิตแห่งประเทศไทย อําเภอแม่เมาะ จังหวัดลําปาง
ที่ ๒ /๒๕๖๔

เรื่อง หลักเกณฑ์ว่าด้วย ค่าใช้จ่ายกองทุนพัฒนาหมู่บ้านรอบพื้นที่เหมืองแรลิกไนต์
และกองทุนเฝ้าระวังสุขภาพประชาชนรอบพื้นที่เหมืองแรลิกไนต์

การกำหนดหลักเกณฑ์ว่าด้วย ค่าใช้จ่ายภายใต้แผนงานกองทุนพัฒนาหมู่บ้านรอบพื้นที่เหมืองแรลิกไนต์ และกองทุนเฝ้าระวังสุขภาพประชาชนรอบพื้นที่เหมืองแรลิกไนต์ ประกอบด้วย ๒ ประเภทโครงการ ได้แก่

๑. ประเภทโครงการสาธารณูปโภค เช่น การปรับปรุงซ่อมแซม/การต่อเติม เอกสารประกอบการเสนอโครงการ มีดังนี้

๑.๑ เอกสารรายละเอียดโครงการ ตามแบบฟอร์มเสนอโครงการพัฒนาหมู่บ้านรอบพื้นที่เหมืองแรลิกไนต์ การไฟฟ้ําผลิตแห่งประเทศไทย อําเภอแม่เมาะ จังหวัดลําปาง

๑.๒ แบบแปลน การปรับปรุงซ่อมแซม/การต่อเติม พร้อมตารางประมาณราคา โดยมีช่างชำนาญการลงนามรับรอง

๑.๓ ภาพถ่าย หรือตำแหน่งพิกัด GPS บริเวณที่จะดำเนินการ

๒. ประเภทโครงการเพื่อพัฒนาคุณภาพชีวิต

อ้างอิงตามหลักเกณฑ์อัตราค่าใช้จ่ายและแนวทางการพิจารณางบประมาณรายจ่ายประจำปีของสำนักงบประมาณ ระเบียบกระทรวงการคลัง ประกาศกระทรวงแรงงาน รวมทั้งเกณฑ์ที่กำหนดโดยการพิจารณาของคณะกรรมการมวลงชสัมพันธโครงการเหมืองแรลิกไนต์แม่เมาะ การไฟฟ้ําผลิตแห่งประเทศไทย อําเภอแม่เมาะ จังหวัดลําปาง และราคาตลาด ประกอบด้วยค่าใช้จ่ายดังต่อไปนี้

๒.๑ ค่าใช้จ่ายในการซื้อครุภัณฑ์ เช่น เครื่องปรับอากาศ คอมพิวเตอร์ อุปกรณ์สำนักงาน เป็นต้น การเบิกค่าใช้จ่ายให้อ้างอิงราคาตามสำนักงบประมาณ สังกัดสำนักนายกรัฐมนตรี รวมทั้งค่าใช้จ่ายในการจัดซื้อสิ่งของอื่น ๆ และค่าใช้จ่ายในกรณีเหมาจ่าย เช่น เครื่องครัว เครื่องเสียง เครื่องดนตรี สามารถเบิกจ่ายได้ตามความเหมาะสมของคุณสมบัติหรือคุณลักษณะของสิ่งของนั้น ๆ และตามที่คณะกรรมการมวลงชสัมพันธโครงการเหมืองแรลิกไนต์ฯ ได้สืบราคาจากท้องตลาด ในห้วงเวลาที่เสนอโครงการ

๒.๒ ค่าวิทยากร อัตราค่าสมนาคุณวิทยากร

๒.๒.๑ ให้วิทยากรได้รับค่าสมนาคุณไม่เกินชั่วโมงละ ๖๐๐ บาท

๒.๒.๒ กรณีที่จำเป็นต้องใช้วิทยากรที่มีความรู้ ความสามารถ และประสบการณ์พิเศษ เพื่อประโยชน์ในการฝึกอบรมตามโครงการหรือหลักสูตรที่เสนอ จะให้วิทยากรได้รับ

ค่าสมนาคุณสูงกว่าอัตราที่กำหนดตามข้อ ๒.๒.๑ โดยให้อยู่ในดุลพินิจของคณะกรรมการ
มวลชนสัมพันธ์โครงการเมืองแร่ลิโกไนต์ฯ

๒.๓ ค่าเอกสารประกอบการอบรม และค่าวัสดุอุปกรณ์ที่ใช้ในการอบรม

ให้สามารถเบิกจ่ายตามความจำเป็นและเหมาะสม แต่ไม่เกิน ๗๐ บาทต่อคน

๒.๔ ค่าจ้างแรงงาน

ในกรณีที่มีการจ้างแรงงาน ให้สามารถเบิกจ่ายได้ แต่ไม่เกินอัตราค่าจ้างขั้นต่ำวันละ ๓๑๕ บาท

๒.๕ ค่าอาหาร ให้เป็นไปตามหลักเกณฑ์และอัตรา ดังนี้

๒.๕.๑ หากมีการจัดอาหารเป็นกล่องหรืออาหาร ๑ อย่าง ให้สามารถเบิกจ่ายค่าใช้จ่าย
สำหรับค่าอาหารได้ ไม่เกิน ๕๐ บาทต่อคนต่อมื้อ

๒.๕.๒ หากมีการจัดอาหารให้เป็นข้าวและกับข้าวมากกว่า ๑ อย่าง ให้สามารถเบิกจ่าย
ค่าใช้จ่ายสำหรับค่าอาหารได้ไม่เกิน ๘๐ บาทต่อคนต่อมื้อ

๒.๖ ค่าอาหารว่างและเครื่องดื่ม

ให้สามารถเบิกจ่ายได้ตามความจำเป็น เหมาะสม และประหยัด แต่ไม่เกิน ๓๐ บาท

ต่อคนต่อมื้อ

๒.๗ ค่าบำรุงสถานที่

ให้สามารถเบิกจ่ายได้ตามความจำเป็นและเหมาะสม ซึ่งจะรวมถึงค่าทำความสะอาด
ค่าน้ำและค่าไฟ แต่ไม่เกิน ๒,๐๐๐ บาท

๒.๘ ค่าเช่าเครื่องเสียง

๒.๘.๑ สำหรับการอบรม ให้เบิกจ่ายได้ตามความจำเป็นและเหมาะสม แต่ไม่เกิน ๑,๐๐๐ บาท

๒.๘.๒ ค่าเช่าเครื่องเสียงสำหรับใช้ในงานต่าง ๆ เช่น งานบุญ งานกีฬา สามารถเบิกจ่ายได้
ตามความจำเป็นและเหมาะสม แต่ไม่เกิน ๓,๐๐๐ บาท

๒.๙ ค่าอุปกรณ์สำหรับการอบรมเชิงปฏิบัติการ

ในกรณีที่มีการอบรมมีการฝึกปฏิบัติ เช่น การอบรมด้านส่งเสริมอาชีพ การสาธิตด้าน
การเกษตร ค่าใช้จ่ายนั้นจะต้องสอดคล้องและเหมาะสมกับค่าอุปกรณ์ในการสาธิต

เอกสารประกอบและหลักเกณฑ์อื่น ๆ

๑. กรณีเป็นโครงการจัดซื้อ ให้แนบเอกสารใบเสนอราคาจากร้านค้าทุกรายการ อย่างน้อย ๑ ร้าน
พร้อมระบุยี่ห้อ คุณสมบัติ คุณลักษณะให้ชัดเจน เพื่อให้คณะกรรมการมวลชนสัมพันธ์โครงการเมืองแร่
ลิโกไนต์ฯ สืบราคาจากท้องตลาด ๒ ร้าน

๒. กรณีเป็นโครงการอบรม ให้แนบกำหนดการอบรม และเกณฑ์การคัดเลือกกลุ่มเป้าหมายของ
การอบรม พร้อมแจกแจงรายละเอียดค่าใช้จ่ายในการอบรม

๓. กรณีเป็นโครงการกลุ่มอาชีพ จะต้องมีการจดทะเบียนกลุ่ม พร้อมแนบทะเบียนกลุ่มและรายชื่อกลุ่ม/
สมาชิกฯ

๔. กรณีเป็นโครงการตรวจเวรยาม/ลาดตระเวน/เฝ้าระวัง ให้แนบกำหนดการออกตรวจ และระบุรายชื่อ ผู้ออกตรวจให้ชัดเจน

หมายเหตุ : ๑. จำนวนผู้เข้าร่วมโครงการทุกโครงการ ควรเป็นไปตามความเหมาะสม หรือการประมาณการจากโครงการลักษณะเดียวกันในอดีต

๒. จะมีคณะกรรมการตรวจติดตามการดำเนินโครงการภายใต้กองทุนพัฒนาหมู่บ้านรอบพื้นที่เหมืองแร่ลิกไนต์และกองทุนเฝ้าระวังสุขภาพประชาชนรอบพื้นที่เหมืองแร่ลิกไนต์ เข้าตรวจสอบ การดำเนินโครงการที่ผ่านความเห็นชอบจากคณะกรรมการมวลชนสัมพันธ์โครงการเหมืองแร่ลิกไนต์ฯ เป็นระยะ ๆ

จึงประกาศมาเพื่อทราบและถือปฏิบัติ

ประกาศ ณ วันที่ ๑๖ มีนาคม พ.ศ. ๒๕๖๔



(นายประจวบ ดอนคำมูล)

ประธานคณะกรรมการมวลชนสัมพันธ์

โครงการเหมืองแร่ลิกไนต์แม่เมาะ

การไฟฟ้าฝ่ายผลิตแห่งประเทศไทย อำเภอมแม่เมาะ จังหวัดลำปาง

กองสิ่งแวดล้อมเหมือง

โทรศัพท์ ๐ ๕๔๒๕ ๔๙๕๐

โทรสาร ๐ ๕๔๒๕ ๔๑๖๓

เอกสารแนบ ๔

รายงานการประชุมคณะกรรมการมวลชนสัมพันธ์

โครงการเหมืองแร่ลิกไนต์แม่เมาะ

การไฟฟ้าฝ่ายผลิตแห่งประเทศไทย

อำเภอแม่เมาะ จังหวัดลำปาง

ครั้งที่ ๑/๒๕๖๕ และ ๒/๒๕๖๕

รายงานการประชุมคณะกรรมการมวชนสัมพันธ์
โครงการเหมืองแร่ลิทไนต์ การไฟฟ้าฝ่ายผลิตแห่งประเทศไทย อำเภอแม่เมาะ จังหวัดลำปาง
ครั้งที่ ๑/๒๕๖๕ วันศุกร์ที่ ๑๑ กุมภาพันธ์ ๒๕๖๕ เวลา ๑๓.๓๐ น.
ณ ห้องประชุมร็อกคิงการ อาคารประชาสัมพันธ์แม่เมาะ

ผู้มาประชุม

ที่ปรึกษาคณะกรรมการมวชนสัมพันธ์

- | | |
|-------------------------------|-------------------------------------|
| ๑. พระครูสถิตปัญญารัตน์ | เจ้าคณะประจำตำบลจางเหนือ |
| ๒. พระครูสุนทรปัญญาคม | (แทน) เจ้าคณะตำบลนาสัก |
| ๓. น.ส.พรพิมล พาพันธ์ | พัฒนาการประจำตำบลแม่เมาะ |
| ๔. นายสุทัศน์ ไชยลังกา | (แทน) พัฒนาการประจำตำบลสบป่าด |
| ๕. นางดวงนภา จุลละสร | พัฒนาการประจำตำบลบ้านดง |
| ๖. นางเนตรนภา แก้วอ่อน | (แทน) ผู้อำนวยการโรงพยาบาลแม่เมาะ |
| ๗. นายกฤษฎา มณีเชษฐา | ผู้อำนวยการโรงเรียนแม่เมาะวิทยา |
| ๘. นายบุญศักดิ์ นาคอ่อน | ผู้อำนวยการโรงเรียนสบป่าดวิทยา |
| ๙. น.ส.นพวรรณ แก้วร่วมวงศ์ | ผู้อำนวยการโรงเรียนสบเมาะวิทยา |
| ๑๐. นายพงษ์ชนเดช เต็มวัฒนากุล | (แทน) ผู้อำนวยการโรงเรียนบ้านท่าสี่ |
| ๑๑. น.ส.กัญญาวิฬิ ศิรินัน | ผู้อำนวยการโรงเรียนสบจางวิทยา |
| ๑๒. น.ส.สุพิตรา พรหมแก้วงาม | (แทน) ผู้อำนวยการโรงเรียนบ้านจำค่า |
| ๑๓. นายวรพจน์ กุลฤทธิกร | (แทน) สาธารณสุขอำเภอแม่เมาะ |

คณะกรรมการมวชนสัมพันธ์

- | | |
|--------------------------------------|---|
| ๑. นายเกษม มงคลเกียรติชัย | ผู้อำนวยการฝ่ายวางแผนและบริหารเหมืองแม่เมาะ |
| ๒. นายอเนก แก้วกำพล | นายกองค์การบริหารส่วนตำบลแม่เมาะ |
| ๓. นางดา รินคำ | (แทน) นายกองค์การบริหารส่วนตำบลสบป่าด |
| ๔. นางณัฐยา อุปกิจ | (แทน) นายกองค์การบริหารส่วนตำบลบ้านดง |
| ๕. นายบุญเทียน กาคำ | นายกองค์การบริหารส่วนตำบลนาสัก |
| ๖. ว่าที่ร.ต.อรุณศักดิ์ ปัญญาอิน | นายกองค์การบริหารส่วนตำบลบ้านเสด็จ |
| ๗. นางอรพิน วงศ์หน่อแก้ว | ประธานสภาองค์การบริหารส่วนตำบลบ้านดง |
| ๘. นางอินธิลา ไชยวงศ์ษา | รองปลัดองค์การบริหารส่วนตำบลบ้านเสด็จ |
| ๙. นายไพรัตน์ เมืองดี | กำนันตำบลแม่เมาะ |
| ๑๐. นางดา รินคำ | (แทน) กำนันตำบลบ้านสบป่าด |
| ๑๑. ว่าที่ร.ต.ธนพงษ์พันธ์ เกี้ยวแก้ว | กำนันตำบลบ้านดง |
| ๑๒. นายผจญ ชุ่มวงศ์ | กำนันตำบลจางเหนือ |
| ๑๓. นายศรีมา แก้วรวม | กำนันตำบลนาสัก |
| ๑๔. นายปกร ธรรมสิทธิ์ | (แทน) กำนันตำบลบ้านเสด็จ |
| ๑๕. นางเอมอร ณ ลำปาง | ผู้อำนวยการกองสาธารณสุขและสิ่งแวดล้อม |
| ๑๖. น.ส.สุพรรณษา กาวงค์ | (แทน) ผู้ใหญ่บ้านห้วยเป็ด หมู่ ๑ |

๑๗.นางเขาวนีย์	แก้วปัญญา	(แทน) ผู้ใหญ่บ้านห้วยรากไม้ หมู่ ๒
๑๘.นายอนันต์	กันทะอู	ผู้ใหญ่บ้านทางสูง หมู่ ๓
๑๙.น.ส.อำไพ	สมดวง	ผู้ใหญ่บ้านแม่เกาะสถานี หมู่ ๔
๒๐.นายคำภา	บุญมา	ผู้ใหญ่บ้านปางชัย หมู่ ๕
๒๑.นางแสงจันทร์	มูลขาว	ผู้ใหญ่บ้านห้วยคิง หมู่ ๖
๒๒.นางอริสสร่า	เครือบุญมา	ผู้ใหญ่บ้านนาแหม หมู่ ๗
๒๓.นางเบญจวรรณ	ชัตติยากุล	ผู้ใหญ่บ้านเวียงสวรรค์ หมู่ ๘
๒๔.นายเชิงชาย	ใจคำลือ	ผู้ใหญ่บ้านนาแหมพัฒนา หมู่ ๑๑
๒๕.นายดวงดี	หลักคำ	ผู้ใหญ่บ้านเวียงหงส์ล้านนา หมู่ ๑๒
๒๖.นายสิงห์คาน	มหามิตร	ผู้ใหญ่บ้านสบป่าด หมู่ ๑
๒๗.นางจันทร์ศรี	วงศ์อ้าย	ผู้ใหญ่บ้านสบเต็น หมู่ ๒
๒๘.นายสมจิต	วงศ์ป็น	ผู้ใหญ่บ้านสวนป่าแม่จาง หมู่ ๓
๒๙.นายศรีทวน	พาทุม	ผู้ใหญ่บ้านสบเกาะ หมู่ ๔
๓๐.น.ส.โสภา	อินทวงศ์	ผู้ใหญ่บ้านห้วยรากไม้ หมู่ ๕
๓๑.นายศรีบุตร	มะติยา	ผู้ใหญ่บ้านปางต้นป็น หมู่ ๖
๓๒.น.ส.รัตนา	อู่เงิน	(แทน) ผู้ใหญ่บ้านใหม่ฉลองราช หมู่ ๘
๓๓.นายปลาธิป	เต็มสืบ	ผู้ใหญ่บ้านห้วยฝายหมู่ ๑
๓๔.นายสุคำ	วังซ้าย	ผู้ใหญ่บ้านดง หมู่ ๒
๓๕.นายนิพล	อัครวิวัฒนา	ผู้ใหญ่บ้านท่าสี่ หมู่ ๓
๓๖.นายสมบุญ	คำปลิว	ผู้ใหญ่บ้านจำปุย หมู่ ๔
๓๗.นายธนภัทร	พาระเพน	ผู้ใหญ่บ้านสวนป่าแม่เกาะ หมู่ ๗
๓๘.นายสามารถ	แก้วหน่อ	ผู้ใหญ่บ้านปางแทน หมู่ ๑
๓๙.นายณรงค์	แก้ววงศ์สาย	ผู้ใหญ่บ้านกอรวก หมู่ ๓
๔๐.นางสมจิต	พลเคน	ผู้ใหญ่บ้านทาน หมู่ ๔
๔๑.นายทองสุข	ฐานะ	ผู้ใหญ่บ้านวังตม หมู่ ๕
๔๒.นายฉลองชัย	ทิพย์ธารากร	ผู้ใหญ่บ้านจางเหนือพัฒนา หมู่ ๗
๔๓.นายรัตน์	อูหม่อง	ผู้ใหญ่บ้านแม่จาง หมู่ ๑
๔๔.นายดำเนิน	สังขวารี	ผู้ใหญ่บ้านปางบัว หมู่ ๒
๔๕.นายกิตติชัย	กันแก้ว	ผู้ใหญ่บ้านวังน้ำตอง หมู่ ๓
๔๖.นายสว่าง	วงศ์นาสั๊ก	ผู้ใหญ่บ้านนาสั๊ก หมู่ ๔
๔๗.นางพรรณวิไล	จันทร์วงศ์	ผู้ใหญ่บ้านสบจาง หมู่ ๖
๔๘.นายณรงค์เดช	วงศ์อ้าย	ผู้ใหญ่บ้านช่วงม่วง หมู่ ๘
๔๙.นายเมธี	มะโนป็น	ผู้ใหญ่บ้านทุ่งเลางาม หมู่ ๙
๕๐.นางประจัน	เสื่อปรางค์	(แทน) ผู้ใหญ่บ้านจำค่า หมู่ ๒
๕๑.นายสิทธิ	สิงห์คำ	ผู้ใหญ่บ้านปางอ้อม หมู่ ๔
๕๒.น.ส.สุทิดา	แก้วอินถา	(แทน) ผู้ใหญ่บ้านห้วยยาง หมู่ ๖
๕๓.นายอภิชัย	คำเครือ	(แทน) ผู้ใหญ่บ้านห้วยน้ำเค็ม หมู่ ๗
๕๔.น.ส.บุญเทียม	วงศ์อ่อน	(แทน) ผู้ใหญ่บ้านเกาะพัฒนา หมู่ ๑๒

๕๕. นายไชยวุฒิ	หลักฐาน	ผู้ใหญ่บ้านห้วยยางพัฒนา หมู่ ๑๔
๕๖. นายประทีป	รุ่งมรวย	ผู้ใหญ่บ้านห้วยเตี๋ยพัฒนา หมู่ ๑๖
๕๗. นางวารารณณ์	นามพิชัย	(แทน) ประธาน อสม. บ้านเวียงหงส์ล้านนา หมู่ ๑๒
๕๘. นายดี	นันทะเสน	ประธาน อสม.บ้านจำปุย หมู่ ๔
๕๙. นางวรินทร์ฐิตา	สิทธิฤทธิ์	ผู้อำนวยการโรงพยาบาลส่งเสริมสุขภาพตำบลบ้านสบป่าด
๖๐. นายเจริญ	จักร์เครือ	ผู้อำนวยการโรงพยาบาลส่งเสริมสุขภาพตำบลบ้านท่าสี่
๖๑. นายวีรพงษ์	ศรีวิไลนุรักษ์	ผู้อำนวยการโรงพยาบาลส่งเสริมสุขภาพตำบลบ้านกอรวก
๖๒. นายรัฐพงษ์	แสนคำวงศ์	ผู้อำนวยการโรงพยาบาลส่งเสริมสุขภาพตำบลบ้านทาน
๖๓. นางศศิธร	ศรีวิไลนุรักษ์	ผู้อำนวยการโรงพยาบาลส่งเสริมสุขภาพตำบลบ้านใหม่รัตนโกสินทร์
๖๔. นายมีศักดิ์	คำต้อยเครือ	ผู้อำนวยการโรงพยาบาลส่งเสริมสุขภาพตำบลบ้านทรายทอง
๖๕. นายสุวรรณ	วงศ์สุวรรณ	ผู้อำนวยการโรงพยาบาลส่งเสริมสุขภาพตำบลบ้านจำค่า
๖๖. นางภคพร	บุญพ่วง	หัวหน้ากลุ่มงานบริการปฐมภูมิและองค์รวมโรงพยาบาลแม่เมาะ
๖๗. ทพญ. แหวดาว	มงคลสรรพ	หัวหน้ากองการแพทย์และอนามัยโรงไฟฟ้าแม่เมาะ
๖๘. น.ส. ธันวามาศ	ชุนหะนันท์	(แทน) หัวหน้าโครงการแม่เมาะเมืองน่าอยู่
๖๙. นายฉัตรพันธ์	พงษ์รามัญ	หัวหน้ากองสิ่งแวดล้อมเมือง
๗๐. น.ส. ศิริกัลยา	สุทธิวัฒน์	หัวหน้าแผนกวิชาการสิ่งแวดล้อมเมือง

ผู้ไม่มาประชุม

๑. พระครูอุปถัมภ์ปัญญาคม ผลบุญโย		เจ้าคณะอำเภอแม่เมาะ
๒. พระครูมนูญกิจปรีชา		เจ้าคณะตำบลสบป่าด
๓. พระครูสถิตยวัตรพินิต		เจ้าคณะตำบลบ้านดง
๔. พระครูวิสุทธิศีลประสิทธิ์		เจ้าคณะตำบลบ้านเสด็จ
๕. น.ส. สุภาภรณ์ บุญสารวัง		พัฒนาการประจำตำบลจางเหนือ
๖. นางรัตนา พุทธวงศ์		พัฒนาการประจำตำบลนาสัก
๗. น.ส. มลิวรรณ พิมสาร		พัฒนาการประจำตำบลบ้านเสด็จ
๘. นายพิทักษ์ วิญญา		สาธารณสุขอำเภอเมืองลำปาง
๙. ว่าที่ ร.ต. นิกร ต้นชุ่ม		ผู้อำนวยการโรงเรียนกอรวกจางเหนือพิทยาสรรค์
๑๐. นายสัมฤทธิ์ กอไธสง		ผู้อำนวยการโรงเรียนชุมชนบ้านทราย
๑๑. นายสุรพล มณีวรรณ		ผู้แทนจากอุตสาหกรรมจังหวัดลำปาง (ฝ่ายเหมืองแร่)
๑๒. นายสว่าง จาคำมา		นายกองค์การบริหารส่วนตำบลจางเหนือ
๑๓. นายสมคิด เครือสบจาง		ประธานสภาองค์การบริหารส่วนตำบลจางเหนือ
๑๔. นายสว่าง จาคำมา		นายกองค์การบริหารส่วนตำบลจางเหนือ
๑๕. นายสันต์ แก้วประเทศ		ผู้ใหญ่บ้านเมาะหลวง หมู่ ๘
๑๖. นายสมชาติ รักษ์สองพลู		ผู้ใหญ่บ้านกลาง หมู่ ๕
๑๗. นายแก้ว ลากมา		ผู้ใหญ่บ้านแม่สำน หมู่ ๖
๑๘. นายดี อินเตชะ		ผู้ใหญ่บ้านนาสันติราษฎร์ หมู่ ๖
๑๙. นายเสมียน แก้วชัยวงศ์		ผู้ใหญ่บ้านใหม่รัตนโกสินทร์ หมู่ ๕
๒๐. นายศรีมา แก้วรวม		ผู้ใหญ่บ้านแม่หลวง หมู่ ๗

๒๑. ว่าที่ร.ต.ธีรยุทธ์ ธรรมสิทธิ์
 ๒๒. นายองอาจ พรหมพั่ง
 ๒๒. นายกิตติ ธรรมวงศ์

ผู้ใหญ่บ้านทรายทอง หมู่ ๓
 ผู้ใหญ่บ้านห้วยหลวงพัฒนา หมู่ ๑๕
 ผู้อำนวยการโรงพยาบาลส่งเสริมสุขภาพตำบลบ้านเสด็จ

ผู้เข้าร่วมประชุม

- | | |
|--------------------------|---|
| ๑. นางสุภาวดี ยิ้มบางอ้อ | พยาบาลวิชาชีพ |
| ๒. นายเกษชา ยอดยิ่ง | นายแพทย์ระดับ ๑๐ กองการแพทย์และอนามัยโรงไฟฟ้าแม่เมาะ |
| ๓. นางสุวรรณา วิหคภิรมย์ | พยาบาลปริญญาระดับ ๙ กองการแพทย์และอนามัย
โรงไฟฟ้าแม่เมาะ |
| ๔. นายชาติชาย จีวบาง | ผู้จัดการตำบลสบป่าดและนาสัก โครงการแม่เมาะเมืองน่าอยู่ |
| ๕. น.ส.กรวีร์ หงษ์โต | นักวิทยาศาสตร์ระดับ ๕ กองสิ่งแวดล้อมเหมือง |
| ๖. นางนุชจรินทร์ ปั่นทอง | คนชำนาญงาน กองสิ่งแวดล้อมเหมือง |

เปิดประชุมเวลา ๑๓.๔๐ น.

ระเบียบวาระที่ ๑ เรื่องแจ้งให้ที่ประชุมทราบ

๑.๑ แจ้งความคืบหน้าการโอนเงินเข้าบัญชีกองทุนทั้ง ๖ ตำบล ดังนี้

- บัญชีกองทุนพัฒนาหมู่บ้านรอบพื้นที่เหมืองแร่ลิกันไนต์

เลขาฯ ชี้แจงเรื่องการนำเงินเข้าบัญชีกองทุนพัฒนาหมู่บ้านรอบพื้นที่เหมืองแร่ลิกันไนต์ ประจำปี ๒๕๖๕ ทั้ง ๖ ตำบล ตำบลละ ๑๐๐,๐๐๐ บาท ซึ่งดำเนินการแล้วเสร็จไปเมื่อวันที่ ๑๔ มกราคม ๒๕๖๕ แสดงรายละเอียดดังตารางที่ ๑

ตารางที่ ๑ รายละเอียดบัญชีกองทุนพัฒนาหมู่บ้านรอบพื้นที่เหมืองแร่ลิกันไนต์

ตำบล	ยอดเงินคงเหลือ จากปี ๒๕๖๔ (บาท)	ยอดเงินนำเข้า ประจำปี ๒๕๖๕ (บาท)	ยอดเงินรวม (บาท)
แม่เมาะ	๑๑,๓๐๕.๕๘	๑๐๐,๐๐๐	๑๑๑,๓๐๕.๕๘
สบป่าด	๑๕,๐๒๑.๒๒	๑๐๐,๐๐๐	๑๑๕,๐๒๑.๒๒
บ้านดง	๑๘,๕๙๐.๔๖	๑๐๐,๐๐๐	๑๑๘,๕๙๐.๔๖
จางเหนือ	๑๖,๔๐๑.๙๔	๑๐๐,๐๐๐	๑๑๖,๔๐๑.๙๔
นาสัก	๒๑,๔๗๕.๕๔	๑๐๐,๐๐๐	๑๒๑,๔๗๕.๕๔
บ้านเสด็จ	๑๕,๙๖๗.๑๗	๑๐๐,๐๐๐	๑๑๕,๙๖๗.๑๗

- บัญชีกองทุนเฝ้าระวังสุขภาพประชาชนเหมืองแร่ลิกันไนต์

เลขาฯ ชี้แจงเรื่องการนำเงินเข้าบัญชีกองทุนเฝ้าระวังสุขภาพประชาชนรอบพื้นที่เหมืองแร่ลิกันไนต์ ประจำปี ๒๕๖๕ ทั้ง ๖ ตำบล ตำบลละ ๑๐๐,๐๐๐ บาท ซึ่งดำเนินการแล้วเสร็จไปเมื่อวันที่ ๑๔ มกราคม ๒๕๖๕ แสดงรายละเอียดดังตารางที่ ๒

ตารางที่ ๒ รายละเอียดบัญชีกองทุนเฝ้าระวังสุขภาพประชาชนรอบพื้นที่เหมืองแร่ลิกไนต์

ตำบล	ยอดเงินคงเหลือจากปี ๒๕๖๔ (บาท)	ยอดเงินนำเข้า ประจำปี ๒๕๖๕ (บาท)	ยอดเงินรวม (บาท)
แม่เมาะ	๙๙,๘๐๗.๖๑	๑๐๐,๐๐๐	๑๙๙,๘๐๗.๖๑
สบป่าด	๑๐๖,๘๖๓.๗๐	๑๐๐,๐๐๐	๒๐๖,๘๖๓.๗๐
บ้านดง	๑๑๑,๕๘๒.๖๘	๑๐๐,๐๐๐	๒๑๑,๕๘๒.๖๘
จางเหนือ	๑๑๔,๕๑๔.๓๑	๑๐๐,๐๐๐	๒๑๔,๕๑๔.๓๑
นาสัก	๑๑๑,๖๘๑.๘๘	๑๐๐,๐๐๐	๒๑๑,๖๘๑.๘๘
บ้านเสด็จ	๑๐๓,๒๗๐.๕๘	๑๐๐,๐๐๐	๒๐๓,๒๗๐.๕๘

๑.๒ แจ้งผลการดำเนินงานโครงการภายใต้กองทุนพัฒนาหมู่บ้านรอบพื้นที่เหมืองแร่ลิกไนต์ ประจำปี ๒๕๖๔ เลขาฯ ซึ่งแจ้งการใช้งบประมาณจากกองทุนพัฒนาฯ ประจำปี ๒๕๖๔ รายละเอียดดัง ตารางที่ ๓

ตารางที่ ๓ แสดงรายละเอียดการใช้งบประมาณจากกองทุนพัฒนาหมู่บ้านรอบพื้นที่เหมืองแร่ ประจำปี ๒๕๖๔

ตำบล	จำนวนโครงการภายใต้ กองทุนพัฒนาฯ	ความคืบหน้าการ ดำเนินโครงการ	งบประมาณ (บาท)	คงเหลือ (บาท)	หมายเหตุ
แม่เมาะ	๑๓ โครงการ	ครบถ้วน	๙๓,๖๐๐	-	-
สบป่าด	๘ โครงการ	ครบถ้วน	๑๐๙,๖๓๐	-	มีเงินคงเหลือจากปี ๒๕๖๓
บ้านดง	๘ โครงการ	ครบถ้วน	๑๑๒,๐๐๐	-	มีเงินคงเหลือจากปี ๒๕๖๓
จางเหนือ	๑ โครงการ	ครบถ้วน	๙๓,๑๐๐	-	-
นาสัก	๑ โครงการ	ครบถ้วน	๙๐,๐๐๐	-	-
บ้านเสด็จ	๕ โครงการ	ครบถ้วน	๑๓๑,๘๕๐	-	มีเงินคงเหลือจากปี ๒๕๖๓

๑.๓ แจ้งสรุปการใช้งบประมาณกองทุนพัฒนาหมู่บ้านรอบพื้นที่เหมืองแร่ลิกไนต์ และกองทุนเฝ้าระวังสุขภาพ ประชาชนรอบพื้นที่ เหมืองแร่ลิกไนต์ ประจำปี ๒๕๖๔

ตารางที่ ๔ แสดงรายละเอียดการใช้งบประมาณจากกองทุนเฝ้าระวังสุขภาพประชาชนรอบพื้นที่เหมืองแร่ ประจำปี ๒๕๖๔

ตำบล	กองทุนเฝ้าระวังสุขภาพ ประชาชนรอบพื้นที่เหมืองแร่	ความคืบหน้าการดำเนิน โครงการ	งบประมาณ (บาท)	คงเหลือ (บาท)
แม่เมาะ	ตรวจสุขภาพประชาชน	เนื่องจากการแพร่ระบาดของ ไวรัสโควิด-๑๙ จึงไม่ได้ตรวจสุขภาพ ประชาชน	๙๙,๘๐๗	๙๙,๘๐๗
สบป่าด			๑๐๖,๘๖๓	๑๐๖,๘๖๓
บ้านดง			๑๑๑,๕๘๒	๑๑๑,๕๘๒
จางเหนือ			๑๑๑,๖๘๑	๑๑๑,๖๘๑
นาสัก			๑๑๔,๕๑๔	๑๑๔,๕๑๔
บ้านเสด็จ			๑๐๓,๒๗๐	๑๐๓,๒๗๐

ตารางที่ ๖ แสดงแผนการดำเนินงานกองทุนเฝ้าระวังสุขภาพประชาชนเมืองลิกไนต์ ประจำปี ๒๕๖๕

กิจกรรม	ปี ๒๕๖๕											ผู้รับผิดชอบ	
	ม.ค.	ก.พ.	มี.ค.	เม.ย.	พ.ค.	มิ.ย.	ก.ค.	ส.ค.	ก.ย.	ต.ค.	พ.ย.		ธ.ค.
๑. ประชุมพิจารณาแผนดำเนินงานประจำปี ๒๕๖๕													คณะกรรมการฯ
๒. ประชุมเตรียมการจัดโครงการตรวจสุขภาพ													คณะกรรมการฯ
๓. รวบรวมรายชื่อผู้ที่ต้องการตรวจสุขภาพ และผู้ที่ต้องเฝ้าระวังเป็นพิเศษ (กลุ่มที่มีผล X-ray ผิดปกติ)													คณะกรรมการฯ
๔. ทำเรื่องจ้างหน่วยงานตรวจสุขภาพ													คณะกรรมการฯ
๕. ตรวจสุขภาพประชาชน													หน่วยงานตรวจสุขภาพ
๖. รวบรวมข้อมูลจัดทำ Data Base ประชุมเพื่อสรุปผลการดำเนินงาน													เหมืองแม่เมาะร่วมกับหน่วยงานตรวจสุขภาพ
๗. จัดทำรายงานสรุปผลการตรวจสุขภาพส่งให้หน่วยงานราชการ													คณะกรรมการฯ

■ แผนงาน ■ ปฏิบัติจริง

๓.๒ แนวทางการดำเนินการตรวจสุขภาพประชาชน ในปี ๒๕๖๕

เลขาฯ ชี้แจงรายละเอียดการดำเนินการตรวจสุขภาพ โดยรวบรวมรายชื่อผู้ประสงค์เข้ารับการตรวจสุขภาพของแต่ละหมู่บ้าน และออกใบนัดตามรอบเวลา เพื่อแจ้งให้ประชาชนรับทราบและถือปฏิบัติอย่างเคร่งครัด ซึ่งการตรวจแต่ละรอบจะให้บริการประชาชนไม่เกิน ๒๐๐ คน นอกจากนี้ผู้รับบริการจะถูกคัดกรองกลุ่มเสี่ยงจากการแพร่ระบาดของเชื้อโควิด-๑๙ โดยการวัดอุณหภูมิก่อนเข้าพื้นที่ตรวจทุกคน สำหรับกำหนดการตรวจสุขภาพและรายละเอียดการเตรียมการตรวจสุขภาพของแต่ละตำบล มีรายละเอียดดัง ตารางที่ ๗ และ ตารางที่ ๘

ตารางที่ ๗ กำหนดการตรวจสุขภาพประชาชนรอบพื้นที่เหมืองแร่ลิกไนต์ ประจำปี ๒๕๖๕

รายการ	การดำเนินงาน	สถานที่
กำหนดวันที่ตรวจสุขภาพ		
ต.บ้านเสด็จ	วันที่ ๖ มีนาคม ๒๕๖๕	อบต.บ้านเสด็จ
ต.บ้านดง	วันที่ ๗ มีนาคม ๒๕๖๕	อบต.บ้านดง
ต.จางเหนือ	วันที่ ๘ มีนาคม ๒๕๖๕	อบต.จางเหนือ
ต.นาสัก	วันที่ ๙ มีนาคม ๒๕๖๕	อบต.นาสัก
ต.สบป่าด	วันที่ ๑๐ มีนาคม ๒๕๖๕	วัดสบป่าด
ต.แม่เมาะ	วันที่ ๑๑ มีนาคม ๒๕๖๕	อาคารเอนกประสงค์บ้านใหม่นาแหมม

ตารางที่ ๘ การเตรียมการตรวจสุขภาพประชาชนรอบพื้นที่เหมืองแร่ลิกไนต์ ประจำปี ๒๕๖๕

รายการ	การดำเนินการ
การประชาสัมพันธ์	- จัดทำป้ายประชาสัมพันธ์แต่ละตำบล โดยฝ่ายเลขาฯ - ผนวก.ประกาศเชิญชวน
รายชื่อผู้เข้ารับการตรวจสุขภาพ (ขอให้ส่งคืนทีมเลขาฯ ภายในวันที่ ๑๘ ก.พ. ๖๕)	- ผนวก.ประกาศเสียงตามสายให้ผู้สนใจมาลงชื่อ - ผู้ใหญ่บ้านและประธาน อสม.แต่ละหมู่บ้านรวบรวม
รถรับ-ส่ง (กรณีผู้ที่ไม่สามารถเดินทางเองได้)	- กฟผ.ดำเนินการรับ-ส่ง โดยจะประสาน ผนวก.ช่วยประชาสัมพันธ์กำหนดการรับส่ง
ผู้ดำเนินการตรวจสุขภาพ	- โรงพยาบาลแม่เมาะ

ตารางที่ ๘ การเตรียมการตรวจสอบสุขภาพประชาชนรอบพื้นที่เหมืองแร่ลิกไนต์ ประจำปี ๒๕๖๕ (ต่อ)

รายการ	การดำเนินการ
อสม.ตำบลละ ๒ คน (๕๐๐บาท/ตำบล)	- รพ.สต.สรรหาผู้แทน อสม.
อาหารว่างสำหรับผู้เข้าตรวจสุขภาพ (๓๐ บาท/คน)	- ฝ่ายเลขาฯ ดำเนินการ
น้ำดื่ม/น้ำแข็ง/แก้วนํ้า/คูลเลอร์นํ้า	- ฝ่ายเลขาฯ ประสานเจ้าของสถานที่
บัตรประชาชน/ไม่ต้องอดข้าว อดนํ้า	- ผอ.บ. และ อสม. ช่วยแจ้ง

ที่ประชุมรับทราบ

๓.๓ พิจารณาคัดเลือกโครงการภายใต้กองทุนพัฒนาหมู่บ้านรอบพื้นที่เหมืองแร่ลิกไนต์ ประจำปี ๒๕๖๕

เลขาฯ แจ้งงบประมาณสำหรับดำเนินโครงการที่จะดำเนินการภายใต้กองทุนพัฒนาหมู่บ้านรอบพื้นที่เหมืองแร่ลิกไนต์ ประจำปี ๒๕๖๕ ของแต่ละตำบล ให้คณะกรรมการทราบ รายละเอียดดังตารางที่ ๙ เพื่อกลับไปพิจารณาโครงการ แล้วเขียนแบบเสนอโครงการและส่งกลับมายังทีมเลขา ภายในวันที่ ๒๖ เมษายน ๒๕๖๕ เพื่อจะได้ดำเนินการในขั้นตอนต่อไป

ตารางที่ ๙ งบประมาณสำหรับดำเนินโครงการภายใต้กองทุนพัฒนาหมู่บ้าน ๖ ตำบล ประจำปี ๒๕๖๕

ตำบล	งบประมาณ (บาท)
แม่เมาะ	๙๖,๐๐๐
สบป่าด	๑๐๐,๐๐๐
นาสัก	๙๙,๐๐๐
บ้านดง	๑๐๐,๐๐๐
จางเหนือ	๙๖,๐๐๐
บ้านเสด็จ	๑๐๐,๐๐๐

เลขาฯ การดำเนินโครงการขอให้ดำเนินการภายในปีงบประมาณ หากเบิกจ่ายงบประมาณไปแล้ว แต่ดำเนินการไม่เสร็จตามเวลากำหนดขอให้ผู้ดำเนินโครงการชี้แจงเหตุผลความจำเป็นหรือนำเงินคืนกองทุนฯ เพื่อใช้ในปีถัดไปและหากหมู่บ้านใดไม่ประสงค์ดำเนินโครงการภายในปีนี้สามารถแจ้งทางทีมเลขาฯ เพื่อสมทบเงินงบประมาณไว้ในปีถัดไปได้

ที่ประชุมรับทราบ

ระเบียบวาระที่ ๔ วาระอื่นๆ

เลขาฯ ขอประชาสัมพันธ์และขอความร่วมมือผู้นำชุมชนประชาสัมพันธ์ให้ลูกบ้านทราบเกี่ยวกับฝุ่น PM ๒.๕ และงดการเผาขยะและเศษวัสดุทางธรรมชาติ ซึ่งเป็นสาเหตุหลักในการเกิด PM ๒.๕ เนื่องจากขณะนี้เริ่มเข้าสู่หน้าแล้งแล้ว

ปิดประชุม ๑๔.๔๕ น.

นางสาวศิริกัลยา สุทธิวัฒน์ บันทึกรายงาน
นายเกษม มงคลเกียรติชัย ตรวจทาน

รายงานการประชุมคณะกรรมการมวลชนสัมพันธ์

โครงการเหมืองแร่ลิกันไนต์ การไฟฟ้าฝ่ายผลิตแห่งประเทศไทย อำเภอแม่เมาะ จังหวัดลำปาง
ครั้งที่ ๒/๒๕๖๕ วันศุกร์ที่ ๒๓ กันยายน ๒๕๖๕ เวลา ๑๓.๓๐ น.

ณ ห้องประชุมรังกองค์การ อาคารประชาสัมพันธ์แม่เมาะ

ผู้มาประชุม

ที่ปรึกษาคณะกรรมการมวลชนสัมพันธ์

- | | |
|------------------------------|--|
| ๑. พระครูโพบูลย์มงคลเขต | เจ้าคณะประจำอำเภอแม่เมาะ |
| ๒. พระครูสถิตปัญญาวุฒน์ | เจ้าคณะประจำตำบลจางเหนือ |
| ๓. พระครูสุนทรปัญญาคม | เจ้าคณะตำบลนาสัก |
| ๔. นายกฤษฎา มณีเชษฐา | (แทน) ผู้อำนวยการโรงเรียนแม่เมาะวิทยา |
| ๕. นายสุภาพ ทองชาติ | (แทน) ผู้อำนวยการโรงเรียนสบป่าดวิทยา |
| ๖. นายรัชพล อนุ | (แทน) ผู้อำนวยการโรงเรียนสบเมาะวิทยา |
| ๗. ว่าที่ ร.ต.นิกร ต้นชุ่ม | ผู้อำนวยการโรงเรียนกอรกวางเหนือพิทยาสวรรค์ |
| ๘. น.ส.กัณฑ์ญาวิฬ์ ศิรินัน | ผู้อำนวยการโรงเรียนสบจางวิทยา |
| ๙. นางศิริพร เครือวงศ์ | หัวหน้าสำนักปลัดองค์การบริหารส่วนตำบลบ้านดง |
| ๑๐. น.ส.ปริญฉัตร ฉัตรแก้วสืบ | (แทน) ประธานสภาองค์การบริหารส่วนตำบลจางเหนือ |
| ๑๑. นายวรพจน์ กุลฤทธิกร | (แทน) สาธารณสุขอำเภอแม่เมาะ |
| ๑๒. นายพิทักษ์ วิญญา | (แทน) สาธารณสุขอำเภอเมืองลำปาง |

คณะกรรมการมวลชนสัมพันธ์

- | | |
|---------------------------|---|
| ๑. นายเกษม มงคลเกียรติชัย | ผู้อำนวยการฝ่ายวางแผนและบริหารเหมืองแม่เมาะ |
| ๒. นายสุวรรณ จงสัมฤทธิ์ดี | (แทน) นายองค์การบริหารส่วนตำบลแม่เมาะ |
| ๓. นางณัฐยา อุปกิจ | (แทน) นายองค์การบริหารส่วนตำบลบ้านดง |
| ๔. นางสาวกณัชชา ไชยะเสน | (แทน) นายองค์การบริหารส่วนตำบลจางเหนือ |
| ๕. นายบุญเทียน กาคำ | นายองค์การบริหารส่วนตำบลนาสัก |
| ๖. นางอารีย์ อินตะพันธ์ | (แทน) นายองค์การบริหารส่วนตำบลบ้านเสด็จ |
| ๗. นางอรพิน วงศ์หน่อแก้ว | ประธานสภาองค์การบริหารส่วนตำบลบ้านดง |
| ๘. นายไชยวัฒน์ อุทธาเครือ | (แทน) รองปลัดองค์การบริหารส่วนตำบลบ้านเสด็จ |
| ๙. นางเขาวนีย์ แก้วปัญญา | (แทน) กำนันตำบลแม่เมาะ |
| ๑๐. นางอรพิน วงศ์หน่อแก้ว | (แทน) กำนันตำบลบ้านดง |
| ๑๑. นายผจญ ชุ่มวงศ์ | กำนันตำบลจางเหนือ |
| ๑๒. นายศรีมา แก้วรวม | กำนันตำบลนาสัก |
| ๑๓. น.ส.สุพรรณษา กาวงค์ | (แทน) ผู้ใหญ่บ้านห้วยเป็ด หมู่ ๑ |
| ๑๔. นายอนันต์ กันทะอุ | ผู้ใหญ่บ้านหางสูง หมู่ ๓ |
| ๑๕. น.ส.อำไพ สมดวง | ผู้ใหญ่บ้านแม่เมาะสถานี หมู่ ๔ |
| ๑๖. นายคำเภา บุญมา | ผู้ใหญ่บ้านปงชัย หมู่ ๕ |
| ๑๗. นางแสงจันทร์ มุลขาว | ผู้ใหญ่บ้านห้วยคิง หมู่ ๖ |

๑๘. นางอริสสร่า	เครือบุญมา	ผู้ใหญ่บ้านนาแถม หมู่ ๗
๑๙. นายผดุง	ปัทมแก้ว	ผู้ใหญ่บ้านเวียงสุวรรณค์ หมู่ ๙
๒๐. นางพิกุล	ทาสวรรณ	ผู้ใหญ่บ้านใหม่มงคล หมู่ ๑๐
๒๑. นายเชิงชาย	ใจคำลือ	ผู้ใหญ่บ้านนาแถมพัฒนา หมู่ ๑๑
๒๒. นายดวงดี	หลักคำ	ผู้ใหญ่บ้านเวียงหงส์ล้านนา หมู่ ๑๒
๒๓. นายสิงห์คาน	มหามิตร	ผู้ใหญ่บ้านสบป่าด หมู่ ๑
๒๔. นางญาณิศา	แก้วน้ำใส	ผู้ใหญ่บ้านสวนป่าแม่จาง หมู่ ๓
๒๕. นายศรีทวน	พาทุม	ผู้ใหญ่บ้านสบเมาะ หมู่ ๔
๒๖. น.ส.โสภา	อินทวงศ์	ผู้ใหญ่บ้านห้วยรากไม้ หมู่ ๕
๒๗. นายศรีบุตร	มะติยา	ผู้ใหญ่บ้านปางต้นปิน หมู่ ๖
๒๘. นายปลาธิป	เต็มสืบ	ผู้ใหญ่บ้านห้วยฝายหมู่ ๑
๒๙. นายสุคำ	วังซ้าย	ผู้ใหญ่บ้านดง หมู่ ๒
๓๐. นายนิพล	อัครวีรวัฒนา	ผู้ใหญ่บ้านท่าสี่ หมู่ ๓
๓๑. นายสมบุญณ์	คำปลิว	ผู้ใหญ่บ้านจำปุย หมู่ ๔
๓๒. นายธนภัทร	พาระเพน	ผู้ใหญ่บ้านสวนป่าแม่เมาะ หมู่ ๗
๓๓. นายสามารถ	แก้วหน่อ	ผู้ใหญ่บ้านปางแท่น หมู่ ๑
๓๔. นายณรงค์	แก้ววงศ์สาย	ผู้ใหญ่บ้านกอรวก หมู่ ๓
๓๕. นางสมจิต	พลเคน	ผู้ใหญ่บ้านทาน หมู่ ๔
๓๖. นายทองสุข	ฐานะ	ผู้ใหญ่บ้านวังตม หมู่ ๕
๓๗. นายสรศิลป์	อินแก้วน่าน	ผู้ใหญ่บ้านนาสันติราษฎร์ หมู่ ๖
๓๘. นายฉลองชัย	ทิพย์ธารากร	ผู้ใหญ่บ้านจางเหนือพัฒนา หมู่ ๗
๓๙. นายรัตน์	อุหม่อง	ผู้ใหญ่บ้านแม่จาง หมู่ ๑
๔๐. นายดำเนิน	สังขวารี	ผู้ใหญ่บ้านปางปวย หมู่ ๒
๔๑. นายสว่าง	วงศ์นาสั๊ก	ผู้ใหญ่บ้านนาสั๊ก หมู่ ๔
๔๒. นางธัญรัตน์	ปิ่นทะกุล	(แทน) ผู้ใหญ่บ้านใหม่รัตนโกสินทร์ หมู่ ๕
๔๓. นายสุนนท์	ท้าวขว้าง	(แทน) ผู้ใหญ่บ้านสบจาง หมู่ ๖
๔๔. นายณรงค์เดช	วงศ์อ้าย	ผู้ใหญ่บ้านช่วงม่วง หมู่ ๘
๔๕. นางปรากร	อินเตชะ	(แทน) ผู้ใหญ่บ้านทุ่งเลางาม หมู่ ๙
๔๖. นายสมนึก	วงศ์ปิ่น	ผู้ใหญ่บ้านจำคำ หมู่ ๒
๔๗. ว่าที่ร.ต.ธีรยุทธ์	ธรรมสิทธิ์	ผู้ใหญ่บ้านทรายทอง หมู่ ๓
๔๘. นายสิทธิ	สิงห์คำ	ผู้ใหญ่บ้านปางอ้อม หมู่ ๔
๔๙. น.ส.สุทิตา	แก้วอินถา	(แทน) ผู้ใหญ่บ้านห้วยยาง หมู่ ๖
๕๐. นายสมจิตร	ปัญญาทา	ผู้ใหญ่บ้านห้วยน้ำเค็ม หมู่ ๗
๕๑. น.ส.บุญเทียม	วงศ์อ่อน	(แทน) ผู้ใหญ่บ้านเมาะพัฒนา หมู่ ๑๒
๕๒. น.ส.จำเนียร	หมูแก้วเครือ	(แทน) ผู้ใหญ่บ้านห้วยยางพัฒนา หมู่ ๑๔
๕๓. นายองอาจ	พรหมพิง	ผู้ใหญ่บ้านห้วยหลวงพัฒนา หมู่ ๑๕
๕๔. นายประทีป	รุ่งรวาย	ผู้ใหญ่บ้านห้วยเตี้อพัฒนา หมู่ ๑๖
๕๕. นายองอาจ	ทองสุข	ประธาน อสม.บ้านห้วยเป็ด หมู่ ๑

๕๖. น.ส.สังขวาล	พรมเขียว	ประธาน อสม.บ้านห้วยรากไม้ หมู่ ๒
๕๗. นางศิริพร	วงศ์คำ	ประธาน อสม.บ้านทางสูง หมู่ ๓
๕๘. น.ส.วิรัญญา	อินตะชะ	(แทน) ประธาน อสม.บ้านเมาะสถานี หมู่ ๔
๕๙. นางพัชรี	ไชยะเสน	ประธาน อสม.บ้านปงชัย หมู่ ๕
๖๐. นางศรีไพ	สุปน	ประธาน อสม.บ้านห้วยคิง หมู่ ๖
๖๑. นางวันดี	ผาทอง	ประธาน อสม.บ้านใหม่นาแหม หมู่ ๗
๖๒. นางกัลยา	วงศ์สถิต	ประธาน อสม.บ้านเมาะหลวง หมู่ ๘
๖๓. นางอรวรรณ	ศรีพจน์	ประธาน อสม.บ้านเวียงสวรรค์ หมู่ ๙
๖๔. นางปัทมาภรณ์	อาจัญญภรณ์	ประธาน อสม.บ้านนาแหมพัฒนา หมู่ ๑๑
๖๕. นางฟองจันทร์	อินทร์จักร	ประธาน อสม.บ้านเวียงหงส์ล้านนา หมู่ ๑๒
๖๖. นางนงคราญ	พงศ์จินดารัตน์	ประธาน อสม.บ้านสบป่าด หมู่ ๑
๖๗. นางัมพร	วงศ์อ้าย	ประธาน อสม.บ้านสบเต็น หมู่ ๒
๖๘. นายธเรศ	สมเด็จ	(แทน) ประธาน อสม.บ้านสวนป่าแม่จาง หมู่ ๓
๖๙. นายสำราญ	พูลจันทร์	ประธาน อสม.บ้านสบเมาะ หมู่ ๔
๗๐. นางบุญส่ง	ลูใจคำ	ประธาน อสม.บ้านห้วยรากไม้ หมู่ ๕
๗๑. นายสวัสดิ์	วงศ์ชมภู	ประธาน อสม.บ้านปงตันปิน หมู่ ๖
๗๒. นางดา	รินคำ	ประธาน อสม.บ้านแม่เกียง หมู่ ๗
๗๓. นายณัฐพล	แก้วมา	ประธาน อสม.บ้านใหม่ฉลองราช หมู่ ๘
๗๔. นางยุพิน	วงศ์อะทะ	ประธาน อสม.บ้านหัวฝาย หมู่ ๑
๗๕. น.ส.ขวัญเรือน	ปินตาเชื้อ	ประธาน อสม.บ้านดง หมู่ ๒
๗๖. นางพัชราภรณ์	อัศววิวัฒนา	ประธาน อสม.บ้านท่าสี่ หมู่ ๓
๗๗. นายดี	นันทะเสน	(แทน) ประธาน อสม.บ้านจำปุย หมู่ ๔
๗๘. นางรัตนภาพร	สอนเขื่อน	ประธาน อสม.บ้านสวนป่าแม่เมาะ หมู่ ๗
๗๙. นางคำป็น	ต้นสีบ	ประธาน อสม.บ้านหัวฝายหลายทุ่ง หมู่ ๘
๘๐. นางรมณีย์	ถาเงิน	(แทน) ประธาน อสม.บ้านปงแท่น หมู่ ๑
๘๑. นางมาลี	เปี้ยสาย	ประธาน อสม.บ้านนาแซ หมู่ ๒
๘๒. นางบังอร	ยาวิเคียน	ประธาน อสม.บ้านกอรวก หมู่ ๓
๘๓. น.ส.อำพร	อินเขียวสาย	ประธาน อสม.บ้านทาน หมู่ ๔
๘๔. นางวิจิตร	ใหม่แก้วสุข	ประธาน อสม.บ้านนาสันติราษฎร์ หมู่ ๖
๘๕. นางยุพิน	กันธิยาใจ	ประธาน อสม.บ้านจางเหนือพัฒนา หมู่ ๗
๘๖. นางมาณี	กันทะวงศ์	ประธาน อสม.บ้านแม่จาง หมู่ ๑
๘๗. นางเกตุนรินทร์	พรมวิชัย	ประธาน อสม.บ้านวังน้ำต้อ หมู่ ๓
๘๘. น.ส.อรพินท์	วงศ์นาสั๊ก	(แทน) ประธาน อสม.บ้านนาสั๊ก หมู่ ๔
๘๙. น.ส.จรรยา	สุขนิพนวันณา	ประธาน อสม.บ้านใหม่รัตนโกสินทร์ หมู่ ๕
๙๐. นางสนทยา	หล้าวงศา	ประธาน อสม.บ้านสบจาง หมู่ ๖
๙๑. นางบุษบง	อินบัว	ประธาน อสม.บ้านแม่หลวง หมู่ ๗
๙๒. นางจินดา	ศรีใจวงศ์	ประธาน อสม.บ้านข่วงม่วง หมู่ ๘
๙๓. น.ส.มवलลักษณ์	สุยะสีบ	ประธาน อสม.บ้านทุ่งเลางาม หมู่ ๙

๙๔.นางอำพรธน์	งามขุนทด	ประธาน อสม.บ้านทรายทองพัฒนา หมู่ ๑๐
๙๕.นางสงวนศรี	วงศ์แก้วมูล	ประธาน อสม.บ้านเมาะพัฒนา หมู่ ๑๒
๙๖.นางคำสุข	ศรีสุวรรณ	ประธาน อสม.บ้านห้วยยางพัฒนา หมู่ ๑๔
๙๗.นางอัสตาภรณ์	ตีะพันธ์	ประธาน อสม.บ้านห้วยหลวงพัฒนา หมู่ ๑๕
๙๘.นางฟองคำ	โพธิ์ชื่น	ประธาน อสม.บ้านห้วยเตี๋ยพัฒนา หมู่ ๑๖
๙๙.นางภคพร	บุญพ่วง	หัวหน้ากลุ่มงานบริการปฐมภูมิและองค์กรรวมโรงพยาบาลแม่เมาะ
๑๐๐.นางวรินทร์ฐิตา	สิทธิฤทธิ์	ผู้อำนวยการโรงพยาบาลส่งเสริมสุขภาพตำบลบ้านสบป่าด
๑๐๑.นายเจริญ	จักร์เครือ	ผู้อำนวยการโรงพยาบาลส่งเสริมสุขภาพตำบลบ้านท่าสี่
๑๐๒.นายวีรพงษ์	ศรีวิไลนุรักษ์	ผู้อำนวยการโรงพยาบาลส่งเสริมสุขภาพตำบลบ้านกอรอก
๑๐๓.นายรัฐพงษ์	แสนคำวงศ์	ผู้อำนวยการโรงพยาบาลส่งเสริมสุขภาพตำบลบ้านทาน
๑๐๔.นางศศิธร	ศรีวิไลนุรักษ์	ผู้อำนวยการโรงพยาบาลส่งเสริมสุขภาพตำบล บ้านใหม่รัตนโกสินทร์
๑๐๕.นายมีศักดิ์	คำต้อยเครือ	ผู้อำนวยการโรงพยาบาลส่งเสริมสุขภาพตำบลบ้านทรายทอง
๑๐๖.นางสุวรรณณา	วิหคไพรมย์	(แทน) หัวหน้ากองการแพทย์และอนามัยโรงไฟฟ้าแม่เมาะ
๑๐๗.นายทรงศิลป์	มะโน	(แทน) หัวหน้าโครงการแม่เมาะเมืองน่าอยู่
๑๐๘.นายธิตีพันธ์	พงษ์รามัญ	หัวหน้ากองสิ่งแวดล้อมเมือง
๑๐๙.น.ส.ศิริกัลยา	สุทธิวัฒน์	หัวหน้าแผนกวิชาการสิ่งแวดล้อมเมือง

ผู้ไม่มาประชุม

๑. พระครูมณูญกิจปรีชา		เจ้าคณะตำบลสบป่าด
๒. พระครูสถิตยวัชรพินิต		เจ้าคณะตำบลบ้านดง
๓. พระครูวิสุทธีศิลปประสิทธิ์		เจ้าคณะตำบลบ้านเสด็จ
๔. น.ส.พรพิมล	พาพันธ์	พัฒนาการประจำตำบลแม่เมาะ
๕. น.ส.อภิญาญา	บัวละวงศ์	พัฒนาการประจำตำบลสบป่าด
๖. นางดวงนภา	จุลละสร	พัฒนาการประจำตำบลบ้านดง
๗. น.ส.สุภาภรณ์	บุญसारวัง	พัฒนาการประจำตำบลจางเหนือ
๘. นางรัตนา	พุทธรวงค์	พัฒนาการประจำตำบลนาสัก
๙. น.ส.มลิวรรณ	พิมสาร	พัฒนาการประจำตำบลบ้านเสด็จ
๑๐. น.ส.สุภาพรรณ	ชุนหการกิต	ผู้อำนวยการโรงพยาบาลแม่เมาะ
๑๑. นางยงเกียรติ	อินทรเดช	ผู้อำนวยการโรงเรียนบ้านท่าสี่
๑๒. น.ส.สุพัตรา	พรหมแก้วงาม	ผู้อำนวยการโรงเรียนบ้านจำค่า
๑๓. นายสัมฤทธิ์	กอไธสง	ผู้อำนวยการโรงเรียนชุมชนบ้านทราย
๑๔. นายสุรพล	มณีวรรณ	ผู้แทนจากอุตสาหกรรมจังหวัดลำปาง (ฝ่ายเหมืองแร่)
๑๕. นายสมบัติ	ขุนพินิจ	นายกองค์การบริหารส่วนตำบลสบป่าด
๑๖. นายถนอม	กุลพินิจมาลา	กำนันตำบลบ้านสบป่าด
๑๗. นายสนิท	วังสุนันท์	กำนันตำบลบ้านเสด็จ
๑๘. นางเอมอร	ณ ลำปาง	ผู้อำนวยการกองสาธารณสุขและสิ่งแวดล้อม
๑๙. นายสันต์	แก้วประเทศ	ผู้ใหญ่บ้านเมาะหลวง หมู่ ๘
๒๐. นางจันทร์ศรี	วงศ์อ้าย	ผู้ใหญ่บ้านสบเตี๋ย หมู่ ๒

๒๑.นายเกียรติ	ปิ่นดา	ผู้ใหญ่บ้านใหม่คลองราช หมู่ ๘
๒๒.นายสมชาติ	รักษสองพลู	ผู้ใหญ่บ้านกลาง หมู่ ๕
๒๓.นายแก้ว	ลาภมา	ผู้ใหญ่บ้านแม่สำน หมู่ ๖
๒๔.นายกิตติชัย	กันแก้ว	ผู้ใหญ่บ้านวังน้ำตอง หมู่ ๓
๒๕.นายศรีมา	แก้วรวม	ผู้ใหญ่บ้านแม่หล่าง หมู่ ๗
๒๖.		ประธาน อสม.บ้านใหม่มงคล หมู่ ๑๐
๒๗.นายอินจันทร์	อินตา	ประธาน อสม.บ้านกลาง หมู่ ๕
๒๘.นายพิเชษฐ์	ทิงวา	ประธาน อสม.บ้านแม่สำน หมู่ ๖
๒๙.นางโสภา	อินตะวงค์	ประธาน อสม.บ้านวังตม หมู่ ๕
๓๐.นางสมจิตร	ครองราชฎ์	ประธาน อสม.บ้านปางปวย หมู่ ๒
๓๑.น.ส.สุภาพรรณ	ชุนหการกิจ	ผู้อำนวยการโรงพยาบาลแม่เกาะ
๓๒.นายกิตติ	ธรรมวงศ์	ผู้อำนวยการโรงพยาบาลส่งเสริมสุขภาพตำบลบ้านเสด็จ
๓๓.นายสุวรรณ	วงศ์สุวรรณ	ผู้อำนวยการโรงพยาบาลส่งเสริมสุขภาพตำบลบ้านจำค่า

ผู้เข้าร่วมประชุม

๑. นางสุภาวดี	ยิ้มบางอ้อ	พยาบาลวิชาชีพ
๒. นายชาติชาย	จิวบาง	ผู้จัดการตำบลสบป่าดและนาสัก โครงการแม่เกาะเมืองน่าอยู่
๓. นางชนกกมล	จงสัมฤทธิ์ดี	นชส-มน., ซฟฟ๒.
๔. นายไตรภพ	บุญเฮง	ผู้จัดการตำบลบ้านดง โครงการแม่เกาะเมืองน่าอยู่
๕. น.ส.กรวีร์	หงษ์โต	นักวิทยาศาสตร์ระดับ ๖ กองสิ่งแวดล้อมเมือง
๖. นางนุชจรินทร์	ปั้นทอง	คนชำนาญงาน กองสิ่งแวดล้อมเมือง
๗. น.ส.ธารทิพย์	ผ่านวัฒน์กุล	New Jobber

เปิดประชุมเวลา ๑๓.๔๐ น.

ระเบียบวาระที่ ๑ เรื่องแจ้งให้ที่ประชุมทราบ

๑.๑ แจ้งยอดเงินคงเหลือในบัญชีกองทุนทั้ง ๒ ตำบล ดังนี้

- บัญชีกองทุนพัฒนาหมู่บ้านรอบพื้นที่เมืองแรลิกไนต์

เลขาฯ แจ้งยอดเงินคงเหลือกองทุนพัฒนาหมู่บ้านรอบพื้นที่เมืองแรลิกไนต์ และกองทุนเฝ้าระวังสุขภาพประชาชนรอบพื้นที่เมืองแรลิกไนต์ ทั้ง ๒ ตำบล แสดงดังตารางที่ ๑

ตารางที่ ๑ รายละเอียดบัญชีกองทุนทั้ง ๒ กองทุน ของ ๒ ตำบล

ตำบล	ยอดเงินคงเหลือกองทุนพัฒนาหมู่บ้านฯ	ยอดเงินคงเหลือกองทุนเฝ้าระวังสุขภาพฯ
แม่เกาะ	๗,๔๐๐.๖๙	๔๙,๒๗๑.๗๗
สบป่าด	๓๕,๐๑๓.๗๔	๕๘,๖๘๙.๘๑
บ้านดง	๑๒,๙๘๗.๘๓	๖๒,๖๑๐.๕๘
จางเหนือ	๑๔,๗๐๕.๕๒	๖๖,๑๓๓.๗๙

ตำบล	ยอดเงินคงเหลือกองทุนพัฒนาหมู่บ้าน	ยอดเงินคงเหลือกองทุนเฝ้าระวังสุขภาพ
นาสัก	๑๖,๕๐๔.๒๙	๖๓,๙๐๔.๐๖
บ้านเสด็จ	๒,๑๓๙.๔๐	๕๓,๖๔๓.๐๕

๑.๒ สรุปผลการดำเนินงานโครงการพัฒนาหมู่บ้านรอบพื้นที่เหมืองแร่ลิกันต์ ประจำปี ๒๕๖๕

เลขานำ ชี้แจงการใช้งบประมาณจากกองทุนพัฒนาฯ ประจำปี ๒๕๖๕ รายละเอียดดังตารางที่ ๒
 ตารางที่ ๒ แสดงรายละเอียดการใช้งบประมาณจากกองทุนพัฒนาหมู่บ้านรอบพื้นที่เหมืองแร่ ประจำปี ๒๕๖๕

ตำบล	จำนวนโครงการภายใต้ กองทุนพัฒนาฯ	ความคืบหน้าการ ดำเนินโครงการ	งบประมาณ (บาท)	คงเหลือ (บาท)
แม่เมาะ	๑๒ โครงการ	คงค้าง ๑ โครงการ	๙๖,๐๐๐	-
สบป่าด	๖ โครงการ	คงค้าง ๑ โครงการ	๑๐๐,๐๐๐	๒๕,๐๐๐ (เก็บงบประมาณไว้ใช้ปีถัดไป ๒ หมู่บ้าน)
บ้านดง	๘ โครงการ	ครบถ้วนแล้ว	๙๙,๒๒๕	-
จางเหนือ	๑ โครงการ	ครบถ้วนแล้ว	๙๙,๐๐๐	-
นาสัก	๑ โครงการ	ครบถ้วนแล้ว	๙๕,๙๐๐	-
บ้านเสด็จ	๕ โครงการ	ครบถ้วนแล้ว	๑๐๖,๘๒๔	-

๑.๓ แจ้งผลการตรวจสุขภาพประชาชนภายใต้โครงการกองทุนเฝ้าระวังสุขภาพประชาชนเหมืองแร่ลิกันต์ ประจำปี ๒๕๖๕ โดยโรงพยาบาลแม่เมาะ

เลขานำ เชิญคุณสุภาวดี ยิ้มบางอ้อ พยาบาลวิชาชีพชำนาญการ ผู้แทนจากโรงพยาบาลแม่เมาะ ชี้แจงผลการตรวจสุขภาพประชาชนรอบพื้นที่โครงการเหมืองแร่ลิกันต์ประจำปี ๒๕๖๕

คุณสุภาวดีฯ สรุปภาพรวมผลการตรวจสุขภาพประชาชนทั้ง ๖ ตำบล มีผู้ที่เข้ารับการตรวจทั้งหมด ๒,๒๖๗ คน แบ่งเป็นตำบลแม่เมาะ ๓๕๓ คน ตำบลสบป่าด ๓๑๓ คน ตำบลบ้านดง ๓๑๒ คน ตำบลจางเหนือ ๔๗๗ คน ตำบลนาสัก ๓๔๕ คน และตำบลบ้านเสด็จ ๔๖๗ คน โดยผู้เข้ารับการตรวจสุขภาพส่วนใหญ่อยู่ในช่วงอายุ ๕๑-๖๐ ปี รายละเอียดดังตารางที่ ๓

ตารางที่ ๓ แสดงจำนวนผู้เข้ารับการตรวจสุขภาพแยกรายตำบลและช่วงอายุ

ช่วงอายุ (ปี)	ต.บ้านเสด็จ (คน)	ต.บ้านดง (คน)	ต.จางเหนือ (คน)	ต.นาสัก (คน)	ต.สบป่าด (คน)	ต.แม่เมาะ (คน)	รวมทั้งหมด (คน)
๐ - ๑๐	๐	๐	๐	๐	๐	๐	๐
๑๑ - ๒๐	๔	๑	๑	๑	๐	๐	๗
๒๑-๓๐	๗	๑๖	๑๐	๗	๙	๓	๕๒
๓๑-๔๐	๑๖	๒๗	๓๐	๑๖	๙	๑๖	๑๑๔
๔๑-๕๐	๗๑	๕๙	๘๕	๕๔	๔๘	๔๕	๓๖๒

ช่วงอายุ (ปี)	ต.บ้านเสด็จ (คน)	ต.บ้านดง (คน)	ต.จางเหนือ (คน)	ต.นาสัก (คน)	ต.สบป่าด (คน)	ต.แม่เมาะ (คน)	รวมทั้งหมด (คน)
๕๑-๖๐	๑๕๖	๙๙	๒๒๖	๑๑๗	๑๐๒	๑๑๓	๘๑๓
๖๑-๗๐	๑๕๖	๘๓	๙๙	๑๒๒	๑๐๕	๑๑๙	๖๘๔
๗๑-๘๐	๕๓	๒๒	๒๓	๒๔	๓๕	๕๐	๒๐๗
๘๑ปีขึ้นไป	๔	๕	๓	๔	๕	๗	๒๘
รวมทั้งหมด	๔๖๗	๓๑๒	๔๗๗	๓๔๕	๓๑๓	๓๕๓	๒,๒๖๗

สำหรับค่าดัชนีมวลกาย โดยตรวจพบ ค่า BMI ที่ไม่ได้ตามมาตรฐาน คืออยู่ในเกณฑ์ผอม มีโรคอ้วนระดับ ๑, ๒ และ ๓ ซึ่งแสดงผลแยกเป็นรายตำบลดังตารางที่ ๔

ตารางที่ ๔ แสดงผลการตรวจค่าดัชนีมวลกาย ประชาชนที่มีค่าดัชนีมวลกาย(BMI) ไม่ได้ตามมาตรฐาน

ค่าดัชนีมวลกาย	ต.บ้านเสด็จ (คน)	ต.บ้านดง (คน)	ต.จางเหนือ (คน)	ต.นาสัก (คน)	ต.สบป่าด (คน)	ต.แม่เมาะ (คน)	รวมทั้งหมด (คน)
ผอม ≤ 18.5	๒๗	๑๗	๓๒	๑๘	๒๔	๑๒	๑๓๐
ปกติ $18.5 - 22.9$	๑๓๔	๙๔	๑๙๙	๑๐๐	๙๖	๘๓	๗๐๖
น้ำหนักเกิน $23 - 24.9$	๙๗	๕๙	๑๐๐	๖๙	๖๗	๙๔	๔๗๖
อ้วนระดับ ๑ $25 - 29.9$	๑๔๖	๑๑๒	๑๑๗	๑๒๕	๑๐๓	๑๒๐	๗๒๓
อ้วนระดับ ๒ ≥ 30	๕๘	๓๗	๒๕	๓๒	๒๒	๔๔	๒๑๘
อายุต่ำกว่า ๒๐ ปี	๓	๑	๑	๑	๐	๐	๖
ไม่ได้ชั่งน้ำหนัก วัดส่วนสูง	๒	๒	๓	๐	๑	๐	๘
รวมทั้งหมด	๔๖๗	๓๑๒	๔๗๗	๓๔๕	๓๑๓	๓๕๓	๒,๒๖๗

ผลค่าความสมบูรณ์ของเม็ดเลือด พบว่า ตำบลบ้านดงมีผู้มีความผิดปกติมากที่สุด คิดเป็นร้อยละ ๓๗.๘ รองลงมาเป็นตำบลสบป่าด คิดเป็นร้อยละ ๓๔.๕ และตำบลแม่เมาะ คิดเป็นร้อยละ ๓๔.๓ ตามลำดับ แสดงดังภาพที่ ๑

กราฟแสดงร้อยละความสมบูรณ์ของเม็ดเลือด แยกตำบล

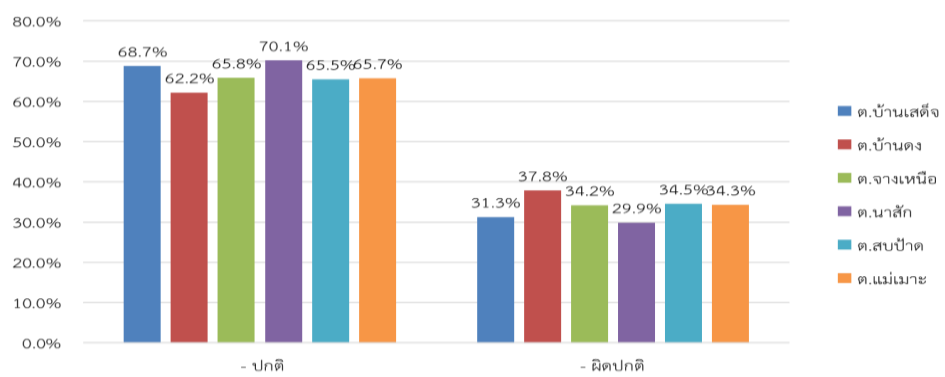

ภาพที่ ๑ แสดงร้อยละผลความสมบูรณ์ของเม็ดเลือดแยกตำบล

สำหรับผลเอกซเรย์ทรวงอก มีผู้เข้ารับการตรวจทั้งสิ้น ๒,๒๕๘ คน ผลเอกซเรย์ผิดปกติที่ควรพบแพทย์ ๑๔๗ คน พบว่าตำบลบ้านเสด็จและตำบลแม่เมาะมีจำนวนมากที่สุด ตำบลละ ๒๗ คน รองลงมาเป็นตำบลนาสัก ๒๖ คน ตำบลจางเหนือ ๒๓ คน ตำบลสบป่าด และ ตำบลบ้านดง ตำบลละ ๒๒ คน ตามลำดับ ทั้งนี้ผู้ที่พบผลผิดปกติส่วนใหญ่เกิดจากรอยโรคเดิม มีรอยฝ้าและปื้นที่ปอด และหัวใจโต เป็นต้น ซึ่งผลผิดปกติไม่มีความรุนแรงถึงขั้นที่ต้องเข้ารับการรักษาเร่งด่วน และทางโรงพยาบาลได้มีการติดตามเพื่อเข้ารับการรักษาเพิ่มเติมแล้ว โดยมีผู้ติดตามเข้ารับการรักษาค้ำที่โรงพยาบาลแม่เมาะแล้วบางส่วน

ที่ประชุมรับทราบ

ระเบียบวาระที่ ๒ รับรองรายงานการประชุมครั้งที่ ๑/๒๕๖๕

เลขาฯ ขอให้คณะกรรมการรับรองรายงานการประชุมครั้งที่ ๑/๒๕๖๕ หากต้องการแก้ไขสามารถแจ้งทางทีมเลขาฯได้

ที่ประชุมรับรองรายงานการประชุม ครั้งที่ ๑/๒๕๖๕

ระเบียบวาระที่ ๓ เรื่องที่เสนอให้ที่ประชุมพิจารณา

๓.๑ ปรับแผนการตรวจสุขภาพประชาชนภายใต้โครงการกองทุนเฝ้าระวังสุขภาพประชาชนเมืองแรรีกไนต์

เลขาฯ ในปี ๒๕๖๔ ไม่ได้ดำเนินโครงการตรวจสุขภาพประชาชน เนื่องจากมีการแพร่ระบาดของเชื้อไวรัสโควิด-๑๙ ในพื้นที่ จึงต้องปฏิบัติตามมาตรการของทางสาธารณสุข และได้เลื่อนการตรวจสุขภาพออกไป จนถึงต้นปี ๒๕๖๕ เมื่อสถานการณ์ดีขึ้น จึงได้ดำเนินการตรวจสุขภาพแล้วเสร็จ เมื่อวันที่ ๖ - ๑๑ มีนาคม ๒๕๖๕ ทั้งนี้หากเกิดการแพร่ระบาดของโรคลักษณะนี้ขึ้นอีกหรือเกิดสถานการณ์ฉุกเฉินที่จำเป็นต้องเลื่อนการตรวจสุขภาพออกไป จึงต้องการสอบถามที่ประชุมหากจะปรับเปลี่ยนแผนตรวจสุขภาพจากเดิมต้องตรวจสุขภาพฯ ปลายปี เป็นต้นปีแทนจะได้หรือไม่ดังตารางที่ ๕

ตารางที่ ๕ แสดงแผนการดำเนินงานกองทุนเฝ้าระวังสุขภาพประชาชนเมืองลิกไนต์ ประจำปี ๒๕๖๖

กิจกรรม	ปี ๒๕๖๖												ผู้รับผิดชอบ	
	ม.ค.	ก.พ.	มี.ค.	เม.ย.	พ.ค.	มิ.ย.	ก.ค.	ส.ค.	ก.ย.	ต.ค.	พ.ย.	ธ.ค.		
๑. ประชุมพิจารณาแผนดำเนินงานประจำปี ๒๕๖๖			■											คณะกรรมการฯ
๒. ประชุมเตรียมการจัดโครงการตรวจสุขภาพฯ			■	■										คณะกรรมการฯ
๓. รวบรวมรายชื่อผู้ที่ต้องการตรวจสุขภาพ และผู้ที่ต้องเฝ้าระวังเป็นพิเศษ (กลุ่มที่มีผล X-ray ผิดปกติ)			■	■	■									คณะกรรมการฯ
๔. ทำเรื่องจ้างหน่วยงานตรวจสุขภาพ			■											คณะกรรมการฯ
๕. ตรวจสุขภาพประชาชน			■	■	■						■	■	■	หน่วยงานตรวจสุขภาพ
๖. รวบรวมข้อมูลจัดทำ Data Base ประชุมเพื่อสรุปผลการดำเนินงาน							■	■	■					เหมืองแม่เมาะร่วมกับ หน่วยงานตรวจสุขภาพ
๗. จัดทำรายงานสรุปผลการตรวจสุขภาพส่งให้หน่วยงานราชการ												■		คณะกรรมการฯ

หมายเหตุ

■ แผนงาน

■ ปฏิบัติจริง

ที่ประชุมเห็นชอบ

ระเบียบวาระที่ ๔ วาระอื่นๆ

ไม่มี

ปิดประชุม ๑๔.๑๕ น.

นางสาวศิริกัลยา สุทธิวัฒน์

นายเกษม มงคลเกียรติชัย

บันทึกรายงาน

ตรวจทาน

เอกสารแนบ ๕

สำเนาบัญชีกองทุนพัฒนาหมู่บ้านรอบพื้นที่เหมืองแร่ลิกไนต์
และ กองทุนเฝ้าระวังสุขภาพโครงการเหมืองแร่ลิกไนต์

สำนักงาน รหัสสาขา 1500
Office

บัญชีเลขที่ 500-0-38112-2
Account No.

สาขาแม่เมาะ

ชื่อบัญชี
Account Name

กณด . (กองทุนพัฒนาหมู่บ้านรอบพื้นที่เหมือง
แร่ลิกไนต์ ตำบลแม่เมาะ)



ลายมือชื่อผู้มีอำนาจลงนาม
Authorized Signature

SA H 8675424

31/12/64	0	IIPS	+++++++14.23	*****11,305.58	9400	17
14/01/65	500	SDCH	+++++100,000.00	*****111,305.58	420055	18
28/02/65	500	SWCH	-----3,200.00	*****108,105.58	21016	19
17/03/65	500	SDCH	+++++++186.50	*****108,292.08	420055	20
12/05/65	500	SWCH	-----24,000.00	*****84,292.08	420055	21
10/06/65	500	SWCH	-----64,000.00	*****20,292.08	500931	22
22/06/65	500	SWCH	-----8,000.00	*****12,292.08	21016	1
30/06/65	0	IIPS	+++++++108.61	*****12,400.69	9400	2
22/09/65	500	SWCH	-----5,000.00	*****7,400.69	420055	3
04/10/65	500	SDCH	+++++++635.00	*****8,035.69	420055	4
28/11/65	1249	NRSDT	+++++++8,000.00	*****16,035.69	1TBANK	5
31/12/65	0	IIPS	+++++++15.43	*****16,051.12	9400	6

สำนักงาน รหัสสาขา 7500
Office

บัญชีเลขที่ 00-0-38116-5
Account No.

สาขาแม่เมาะ

ชื่อบัญชี
Account Name

ภพ . (กองทุนพัฒนาหมู่บ้านรอบพื้นที่เหมือง
แร่สีกันต์ ตำบลสบป้าด)



ธนาคารกรุงไทย
KRUNGTHAI BANK



ลายมือชื่อผู้มีอำนาจลงนาม
Authorized Signature

SA H 8675430

31/12/64	0	IIPS	+++++++29.05	*****15,021.22	9400	17
14/01/65	500	SDCH	+++++100,000.00	*****115,021.22	420055	18
28/02/65	500	SWCH	-----2,350.00	*****112,671.22	21016	19
17/03/65	500	SDCH	+++++++169.00	*****112,840.22	420055	20
10/06/65	500	SWCH	-----49,450.00	*****63,390.22	500931	21
24/06/65	500	SWCH	-----25,000.00	*****38,390.22	420055	22
30/06/65	0	IIPS	+++++++123.52	*****38,513.74	9400	1
22/09/65	500	SWCH	-----3,500.00	*****35,013.74	420055	2
04/10/65	500	SDCH	+++++++770.00	*****35,783.74	420055	3
31/12/65	0	IIPS	+++++++48.84	*****35,832.58	9400	4

สำนักงาน จ.ศรีสะเกษ 1500
Office

บัญชีเลขที่ 500-0-38110-6
Account No.

สาขา 1 แห่ง 1500

ชื่อบัญชี
Account Name

ภ.พ. (กองทุนพัฒนาหมู่บ้านรอบพื้นที่เหมือง
แร่สิกาไนต์ ตำบลบ้านทราย)



ธนาคารกรุงไทย
KRUNGTHAI BANK



ลายมือชื่อผู้มีอำนาจลงนาม
Authorized Signature

SA H 8675421

31/12/64	0	IIPS	+++++++24.47	*****18,590.46	9400	19
14/01/65	500	SDCH	+++++100,000.00	*****118,590.46	420055	20
11/03/65	500	SWCH	-----2,550.00	*****116,040.46	420055	21
17/03/65	500	SDCH	+++++++315.00	*****116,355.46	420055	22
12/05/65	500	SWCH	-----74,225.00	*****42,130.46	420055	1
10/06/65	500	SWCH	-----25,000.00	*****17,130.46	500931	2
30/06/65	0	IIPS	+++++++107.37	*****17,237.83	9400	3
22/09/65	500	SWCH	-----4,250.00	*****12,987.83	21016	4
04/10/65	500	SDCH	+++++++1,805.00	*****14,792.83	420055	5
31/12/65	0	IIPS	+++++++20.82	*****14,813.65	9400	6

สำนักงาน รหัสสาขา 7500
Office

บัญชีเลขที่ 500-0-38113-0
Account No.

สาขาแม่เมือง

ชื่อบัญชี
Account Name

ภพย . (กองทุนพัฒนาหมู่บ้านรอบพื้นที่เหมือง
แร่ลิกไนต์ ตำบลจางเหนือ)



ธนาคารกรุงไทย
สาขาแม่เมือง

ลายมือชื่อผู้มีอำนาจลงนาม
Authorized Signature

SA H 8675427

31/12/64	0	IIPS	+++++++20.64	*****16,401.94	9400	17
14/01/65	500	SDCH	+++++100,000.00	*****116,401.94	420055	18
28/02/65	500	SWCH	-----2,750.00	*****113,651.94	21016	19
17/03/65	500	SDCH	+++++++1,152.50	*****114,804.44	420055	20
12/05/65	500	SWCH	-----95,900.00	*****18,904.44	420055	21
30/06/65	0	IIPS	+++++++101.08	*****19,005.52	9400	22
22/09/65	500	SWCH	-----4,300.00	*****14,705.52	21016	1
04/10/65	500	SDCH	+++++++250.00	*****14,955.52	420055	2
31/12/65	0	IIPS	+++++++22.07	*****14,977.59	9400	3

สำนักงาน รหัสสาขา 500
Office

บัญชีเลขที่ 500-0-38108-4
Account No.

สาขาแม่เมาะ

ชื่อบัญชี
Account Name

ภพ . (กองทุนพัฒนาหมู่บ้านรอบพื้นที่เหมือง
แร่ลิกไนต์ ตำบลนาสัก)



ลายมือชื่อผู้มีอำนาจลงนาม
Authorized Signature

SA H 8675412

31/12/64	0	IIPS	+++++++27.03	*****21,475.54	9400	19
14/01/65	500	SDCH	+++++100,000.00	*****121,475.54	420055	20
28/02/65	500	SWCH	-----3,250.00	*****118,225.54	21016	21
17/03/65	500	SDCH	+++++++649.50	*****118,875.04	420055	22
16/06/65	500	SWCH	-----99,000.00	*****19,875.04	21016	1
30/06/65	0	IIPS	+++++++129.25	*****20,004.29	9400	2
22/09/65	500	SWCH	-----3,500.00	*****16,504.29	420055	3
04/10/65	500	SDCH	+++++++155.00	*****16,659.29	420055	4
31/12/65	0	IIPS	+++++++23.93	*****16,683.22	9400	5

สำนักงาน รหัสสาขา 500
Office

บัญชีเลขที่ 500-0-38145-9
Account No.

สาขาแม่เมาะ

ชื่อบัญชี
Account Name

กฟผ. (กองทุนพัฒนาหมู่บ้านรอบพื้นที่
เหมืองแร่ลิกไนต์ ตำบลบ้านเสด็จ)



ธนาคารกรุงไทย
KRUNGTHAI BANK

ลายมือชื่อผู้มีอำนาจลงนาม
Authorized Signature

SA H 8675476

31/12/64	0	IIPS	+++++++23.67	*****15,967.17	9400	13
14/01/65	500	SDCH	+++++++100,000.00	*****115,967.17	420055	14
28/02/65	500	SWCH	-----3,350.00	*****112,617.17	21016	15
17/03/65	500	SDCH	+++++++1,070.00	*****113,687.17	420055	16
22/06/65	500	SWCH	-----106,824.00	*****6,863.17	21016	17
30/06/65	0	IIPS	+++++++126.23	*****6,989.40	9400	18
22/09/65	500	SWCH	-----4,850.00	*****2,139.40	21016	19
04/10/65	500	SDCH	+++++++1,145.00	*****3,284.40	420055	20
31/12/65	0	IIPS	+++++++6.36	*****3,290.76	9400	21

สำนักงาน รหัสสาขา 500
Office

บัญชีเลขที่ 500-0-38111-4
Account No.

สาขาแม่เมาะ

ชื่อบัญชี
Account Name

กมล . (กองทุนเพื่อระงับสุขภาพเหมืองแร่
ลิกไนต์ ตำบลแม่เมาะ)



ธนาคารกรุงไทย
KRUNGTHAI BANK



ลายมือชื่อผู้ลงนาม
Authorized Signature

SA H 8675423

14/01/65	500	SDCH	++++++100,000.00	*****199,807.61	420055	1
28/02/65	500	SWCH	-----13,200.00	*****186,607.61	31016	2
17/03/65	500	SDCH	++++++186.50	*****186,794.11	420055	3
07/06/65	500	SWCH	-----133,728.34	*****54,065.77	420055	4
30/06/65	0	IIPS	++++++206.00	*****54,271.77	9400	5
22/09/65	500	SWCH	-----5,000.00	*****49,271.77	420055	6
04/10/65	500	SDCH	++++++360.00	*****49,631.77	420055	7
04/10/65	500	SDCH	++++++635.00	*****50,266.77	420055	8
31/12/65	0	IIPS	++++++68.71	*****50,335.48	9400	9

สำนักงาน รหัสสาขา 1500
Office

บัญชีเลขที่ 500-0-38115-7
Account No.

สาขาแม่เมาะ

ชื่อบัญชี
Account Name

ก.พ. (กองทุนเพื่อรางวัลสุขภาพเพื่อป้องกัน
โรคภัยไข้เจ็บ)



ลายมือชื่อผู้มีอำนาจ
Authorized Signature

SA H 8675428

14/01/65	500	SDCH	+++++100,000.00	*****206,863.70	420055	1
28/02/65	500	SWCH	-----12,350.00	*****194,513.70	420055	2
17/03/65	500	SDCH	+++++169.00	*****194,682.70	420055	3
07/06/65	500	SWCH	-----132,708.34	*****61,974.36	420055	4
30/06/65	0	IIPS	+++++215.45	*****62,189.81	9400	5
22/09/65	500	SWCH	-----3,500.00	*****58,689.81	420055	6
04/10/65	500	SDCH	+++++360.00	*****59,049.81	420055	7
04/10/65	500	SDCH	+++++770.00	*****59,819.81	420055	8
31/12/65	0	IIPS	+++++80.41	*****59,900.22	9400	9

สำนักงาน รหัสสาขา 1500
Office

บัญชีเลขที่ 500-0-38109-2
Account No.

สาขาแม่เมาะ

ชื่อบัญชี
Account Name

ภพผ. (กองทุนผู้ว่าฯวังสมบูรณ์เมืองแร่
สิริกไนต์ ตำบลบ้านดง)



ลายมือชื่อผู้มีอำนาจลงชื่อ
Authorized Signature

SA H 8675422

14/01/65	500	SDCH	++++++100,000.00	*****211,582.68	420055	1
28/02/65	500	SWCH	-----12,550.00	*****199,032.68	21016	2
17/03/65	500	SDCH	+++++++315.00	*****199,347.68	420055	3
07/06/65	500	SWCH	-----132,708.34	*****66,639.34	420055	4
30/06/65	0	IIPS	+++++++221.24	*****66,860.58	9400	5
22/09/65	500	SWCH	-----4,250.00	*****62,610.58	21016	6
04/10/65	500	SDCH	+++++++1,805.00	*****64,415.58	420055	7
31/12/65	0	IIPS	+++++++86.48	*****64,502.06	9400	8

สำนักงาน รหัสสาขา 1500
Office

บัญชีเลขที่ 500-0-38114-9
Account No.

สาขา แม่เฒ่า

ชื่อบัญชี
Account Name

กพข. (กองทุนเพื่อระงับวิกฤตการณ์เมืองแร่
สิริกเนต ตำบลจางเหนือ)



ลายมือชื่อผู้มีอำนาจลงนาม
Authorized Signature

SA H 8675426

14/01/65	500	SDCH	+++++++100,000.00	*****214,514.31	420055	2
28/02/65	500	SWCH	-----12,750.00	*****201,764.31	21016	3
17/03/65	500	SDCH	+++++++1,152.50	*****202,916.81	420055	4
07/06/65	500	SWCH	-----132,708.34	*****70,208.47	420055	5
30/06/65	0	IIPS	+++++++225.32	*****70,433.79	9400	6
22/09/65	500	SWCH	-----4,300.00	*****66,133.79	21016	7
04/10/65	500	SDCH	+++++++610.00	*****66,743.79	420055	8
31/12/65	0	IIPS	+++++++90.37	*****66,834.16	9400	9

สำนักงาน รหัสสาขา 1500
Office

บัญชีเลขที่ 500-0-38107-6
Account No.

สาขาแม่ข่าย

ชื่อบัญชี
Account Name

กพต. (กองทุนเพื่อช่วยเหลือภาพเหลืองแดง
สีฟ้าเข้ม ตาบอดนำลูก)



ลายมือชื่อผู้มีอำนาจลงชื่อ
Authorized Signature

SA H 8675411

14/01/65	500	SDCH	++++++100,000.00	*****211,681.88	420055	1
28/02/65	500	SWCH	-----13,250.00	*****198,431.88	21016	2
17/03/65	500	SDCH	+++++++649.50	*****199,081.38	420055	3
07/06/65	500	SWCH	-----132,708.34	*****66,373.04	420055	4
30/06/65	0	IIPS	+++++++221.02	*****66,594.06	9400	5
22/09/65	500	SWCH	-----3,500.00	*****63,094.06	420055	6
04/10/65	500	SDCH	+++++++515.00	*****63,609.06	420055	7
31/12/65	0	IIPS	+++++++85.83	*****63,694.89	9400	8

สำนักงาน รหัสสาขา ๗๕๐๐
Office

บัญชีเลขที่ 500-0-38144-0
Account No.

สาขาแม่เมาะ

ชื่อบัญชี
Account Name

กฟผ. (กองทุนไฟฟ้าระวังสุขภาพเหมืองแร่
ลิกไนต์ ตำบลบ้านเสด็จ)



ลายมือชื่อผู้มีอำนาจลงนาม
Authorized Signature

SA H 8675475

14/01/65	500	SDCH	+++++++100,000.00	*****203,270.58	420055	20
28/02/65	500	SWCH	-----13,350.00	*****189,920.58	21016	21
17/03/65	500	SDCH	+++++++1,070.00	*****190,990.58	420055	22
07/06/65	500	SWCH	-----132,708.34	*****58,282.24	420055	1
30/06/65	0	IIPS	+++++++210.81	*****58,493.05	9400	2
22/09/65	500	SWCH	-----4,850.00	*****53,643.05	21016	3
04/10/65	500	SDCH	+++++++1,145.00	*****54,788.05	420055	4
31/12/65	0	IIPS	+++++++74.51	*****54,862.56	9400	5

เอกสารแนบ ๖

แผนงานและผลการดำเนินโครงการกองทุนพัฒนาหมู่บ้าน
รอบพื้นที่เหมืองแร่ลิกันต์ ประจำปี ๒๕๖๕
และภาพถ่ายการดำเนินกิจกรรม

แผนและผลการดำเนินงานโครงการพัฒนาพื้นที่โดยรอบพื้นที่เหมืองแร่ ๖ ตำบล ประจำปี ๒๕๖๕

กิจกรรม	ปี ๒๕๖๕											ผู้รับผิดชอบ	
	ม.ค.	ก.พ.	มี.ค.	เม.ย.	พ.ค.	มิ.ย.	ก.ค.	ส.ค.	ก.ย.	ต.ค.	พ.ย.		ธ.ค.
๑. การประชุมพิจารณาแผนการดำเนินงาน ๒๕๖๕			■										คณะกรรมการฯ
๒. เสนอโครงการพัฒนาหมู่บ้านของแต่ละตำบล และดำเนินกิจกรรมโครงการพัฒนาฯ (พิจารณาโดย คณะกรรมการฯ แต่ละตำบล)				■	■	■	■	■	■	■	■	■	คณะกรรมการฯ
๓. ประชุมติดตามความคืบหน้าโครงการพัฒนาฯ								■	■	■	■	■	คณะกรรมการฯ
๔. ประชุมเพื่อสรุปผลการดำเนินงาน										■	■	■	คณะกรรมการฯ
๕. จัดทำรายงานสรุปผลการดำเนินงานส่งให้หน่วยงานราชการ												■	คณะกรรมการฯ

หมายเหตุ ■ แผน
■ ปฏิบัติจริง

ภาพถ่ายการดำเนินกิจกรรมตามโครงการพัฒนาหมู่บ้านรอบพื้นที่เหมืองแร่ ประจำปี ๒๕๖๕ ตำบลแม่เมาะ

รายการโครงการ	ภาพการดำเนินโครงการ
๑. โครงการจัดซื้อเครื่องรับสัญญาณไมโครโฟนไร้สายและลำโพงพร้อมขยายสัญญาณ	
๒. โครงการจัดซื้อตู้ลำโพงและไม้คัลอย	

รายการโครงการ (ต่อ)	ภาพการดำเนินโครงการ (ต่อ)
<p>๓. โครงการจัดซื้อตู้ลำโพงขยายเสียงเคลื่อนที่</p>	
<p>๔. โครงการจัดซื้อผ้าแต่งรถงานบุญ</p>	
<p>๕. โครงการซื้อเครื่องเสียงอเนกประสงค์ใช้ในกิจกรรมหมู่บ้าน</p>	
<p>๖. โครงการติดตั้งพระบรมฉายาลักษณ์พระบาทสมเด็จพระเจ้าอยู่หัวรัชกาลที่ ๑๐</p>	

๗. โครงการจัดซื้อผ้าคลุมโต๊ะและเก้าอี้ศูนย์เรียนรู้



๘. โครงการจัดทำถู่ยังชีพบ้านเมะหลวง



๙. โครงการจัดซื้อปุ๋ยอินทรีย์บ้านใหม่มงคล



๑๐. โครงการงานซ่อมหลังคาอาคารประปาหมู่บ้าน



<p>๑๑. โครงการจัดจ้างติดตั้งตาข่ายพระวิหารสำนักสงฆ์ เวียงหงส์ล้านนา</p>	
---	--

ตำบลสบป่าด

รายการโครงการ	ภาพการดำเนินโครงการ
<p>๑. โครงการจัดซื้ออุปกรณ์เครื่องเสียงผู้สูงอายุ</p>	
<p>๒. โครงการจัดซื้อเครื่องพิมพ์และอุปกรณ์ บ้านสบเต็น</p>	
<p>๓. โครงการจัดซื้อผ้าฉากตกแต่งกิจกรรมต่างๆ ในหมู่บ้าน</p>	

๔. โครงการจัดซื้อทรายอะเบทบ้านห้วยรากไม้



๕. โครงการจัดซื้ออุปกรณ์เครื่องครัวสำนักงาน



๖. โครงการจัดซื้อวัสดุ อุปกรณ์ ATK ชุดตรวจโควิด-๑๙ พร้อมผ้าแมสปิดจมูก



ตำบลบ้านดง

รายการโครงการ	ภาพการดำเนินโครงการ
<p>๑. โครงการจัดซื้ออุปกรณ์เครื่องยนต์และเครื่องตัดหญ้าไว้ใช้ในหมู่บ้านหัวฝาย</p>	
<p>๒. โครงการจัดซื้อสายไฟพร้อมปลั๊ก</p>	
<p>๓. โครงการจัดซื้อชุดตรวจ ATK (Antigen Test Kit)</p>	
<p>๔. โครงการปรับปรุงระบบเสียงตามสายบ้านจำปุย</p>	

๕. โครงการจัดซื้อชุดตรวจ ATK



๖. โครงการจัดซื้อชุดตรวจ ATK



๗. โครงการจัดซื้อชุดตรวจโควิด-๑๙ เพื่อราษฎรผู้มีความเสี่ยงในบ้านสวนป่าแม่เมาะ ม.๗



๘. โครงการจัดซื้อวัสดุอุปกรณ์ในชุมชน (เลื่อยยนต์)



ตำบลจางเหนือ

รายการโครงการ	ภาพการดำเนินโครงการ
<p>๑. โครงการเพิ่มประสิทธิภาพการจัดการบริหารชุมชนตำบลจางเหนือ</p>	

ตำบลนาสัก

รายการโครงการ	ภาพการดำเนินโครงการ
<p>๑. โครงการจัดซื้ออุปกรณ์ไฟฟ้า ตำบลนาสัก</p>	

ตำบลบ้านเสด็จ

รายการโครงการ	ภาพการดำเนินโครงการ
<p>๑. โครงการจัดซื้อเครื่องตัดหญ้าเพื่อใช้ในหมู่บ้าน</p> <p>๒. โครงการจัดซื้อเครื่องกำเนิดไฟฟ้าเพื่อใช้ในหมู่บ้าน</p> <p>๓. โครงการจัดซื้อป้ายสามเหลี่ยมและกรวยเพื่อใช้ในหมู่บ้านห้วยเตี๋ยพัฒนา หมู่ ๑๖</p> <p>๔. โครงการจัดซื้อเครื่องสูบน้ำขนาด ๓ นิ้ว</p>	

เอกสารแนบ ๗

แผนงานและผลการดำเนินงานโครงการตรวจสุขภาพประชาชน
โดยรอบโครงการเหมืองแร่ลิทไนต์ประจำปี ๒๕๖๕
และภาพถ่ายการดำเนินกิจกรรม

แผนและผลการดำเนินงานกองทุนเฝ้าระวังสุขภาพประชาชนเหมืองแร่ลิกันต์ ประจำปี ๒๕๖๕

กิจกรรม	ปี ๒๕๖๕												ผู้รับผิดชอบ	
	ม.ค.	ก.พ.	มี.ค.	เม.ย.	พ.ค.	มิ.ย.	ก.ค.	ส.ค.	ก.ย.	ต.ค.	พ.ย.	ธ.ค.		
๑. ประชุมพิจารณาแผนดำเนินงานประจำปี ๒๕๖๕			■											คณะกรรมการฯ
๒. รวบรวมรายชื่อผู้ที่ต้องการตรวจสุขภาพ และผู้ที่ต้องเฝ้าระวังเป็นพิเศษ (กลุ่มที่มีผล X-ray ผิดปกติ)			■				■							คณะกรรมการฯ
๓. ประชุมเตรียมการจัดโครงการตรวจสุขภาพฯ			■						■					คณะกรรมการฯ
๔. ทำเรื่องจ้างหน่วยงานตรวจสุขภาพ			■						■					คณะกรรมการฯ
๕. ตรวจสุขภาพประชาชน										■				หน่วยงานตรวจสุขภาพ
๖. รวบรวมข้อมูลจัดทำ Data Base ประชุมเพื่อสรุปผลการดำเนินงาน								■				■		เหมืองแม่เมาะร่วมกับ หน่วยงานตรวจสุขภาพ
๗. จัดทำรายงานสรุปผลการตรวจสุขภาพส่งให้หน่วยงานราชการ												■	■	คณะกรรมการฯ

หมายเหตุ ■ แผน
■ ปฏิบัติ

ภาพถ่ายการดำเนินกิจกรรมตามโครงการตรวจสุขภาพประชาชน ประจำปี ๒๕๖๕

ตำบลบ้านเสด็จ



ตำบลบ้านดง



ตำบลจางเหนือ



ตำบลนาสัก



ตำบลสบป่าด



ตำบลแม่เมาะ



เอกสารแนบ ๘

รายละเอียดบัญชีค่าใช้จ่ายกองทุนพัฒนาหมู่บ้านรอบพื้นที่
เหมืองแร่ลิกไนต์และกองทุนเฝ้าระวังสุขภาพเหมืองแร่ลิกไนต์

ประจำปี ๒๕๖๕

บัญชีควบคุมสมุดธนาคารกรุงไทย สาขาแม่เมาะ เลขที่ 500-0-38112-2
 กฟผ. (กองทุนพัฒนาหมู่บ้านรอบพื้นที่เหมืองแร่ลิกไนต์ ตำบลแม่เมาะ)
 งบประมาณประจำปี 2565 จำนวนเงิน 100,000 บาท

วันเดือนปี	รายการ	รายรับ	รายจ่าย	คงเหลือ	หลักฐานประกอบ
14 ม.ค. 65	ยอดยกมา รับเงินจาก กฟผ. ประจำปีงบประมาณ 2565 รวม	11,305.58 100,000.00 111,305.58	- - -	11,305.58 111,305.58 111,305.58	• บัญชีเงินฝาก • บัญชีเงินฝาก คงเหลือตามบัญชี 111,305.58 บาท
28 ก.พ. 65	ยอดยกมา เบิกค่าใช้จ่ายในการประชุม วันที่ 11 ก.พ. 65 (3,200 บาท) รวม	111,305.58 - 111,305.58	- 3,200.00 3,200.00	111,305.58 108,105.58 108,105.58	• บัญชีเงินฝาก • บัญชีเงินฝาก คงเหลือตามบัญชี 108,105.58 บาท
17 มี.ค. 65	ยอดยกมา เงินคืนจากค่าใช้จ่ายในการประชุม รวม	108,105.58 186.50 108,292.08	- - -	108,105.58 108,292.08 108,292.08	• บัญชีเงินฝาก • บัญชีเงินฝาก คงเหลือตามบัญชี 108,292.08 บาท
12 พ.ค. 65	ยอดยกมา เบิกค่าดำเนินโครงการ ครั้งที่ 1 (หมู่ 6,10 และ 11) รวม	108,292.08 - 108,292.08	- 24,000.00 24,000.00	108,292.08 84,292.08 84,292.08	• บัญชีเงินฝาก • บัญชีเงินฝาก คงเหลือตามบัญชี 284,292.08 บาท
10 มิ.ย. 65	ยอดยกมา เบิกค่าดำเนินโครงการ ครั้งที่ 2 (หมู่ 1, 2, 3, 4, 5, 7, 8, และ 9) รวม	84,292.08 - 84,292.08	- 64,000.00 64,000.00	84,292.08 20,292.08 20,292.08	• บัญชีเงินฝาก • บัญชีเงินฝาก คงเหลือตามบัญชี 20,292.08 บาท
22 มิ.ย. 65	ยอดยกมา เบิกค่าดำเนินโครงการ ครั้งที่ 3 (หมู่ 12) รวม	20,292.08 - 20,292.08	- 8,000.00 8,000.00	20,292.08 12,292.08 12,292.08	• บัญชีเงินฝาก • บัญชีเงินฝาก คงเหลือตามบัญชี 12,292.08 บาท
30 มิ.ย. 65	ยอดยกมา ได้รับดอกเบี้ยจากธนาคาร 108.61 บาท รวม	12,292.08 108.61 12,400.69	- - -	12,292.08 12,400.69 12,400.69	• บัญชีเงินฝาก • บัญชีเงินฝาก คงเหลือตามบัญชี 12,400.69 บาท
22 ก.ย. 65	ยอดยกมา เบิกค่าใช้จ่ายในการประชุม วันที่ 23 ก.ย. 65 (5,000 บาท) รวม	12,400.69 - 12,400.69	- 5,000.00 5,000.00	12,400.69 7,400.69 7,400.69	• บัญชีเงินฝาก • บัญชีเงินฝาก คงเหลือตามบัญชี 7,400.69 บาท
4 ต.ค. 65	ยอดยกมา เงินคืนจากค่าใช้จ่ายในการประชุม วันที่ 23 ก.ย. 65 (635 บาท) รวม	7,400.69 635.00 8,035.69	- - -	7,400.69 8,035.69 8,035.69	• บัญชีเงินฝาก • บัญชีเงินฝาก คงเหลือตามบัญชี 8,035.69 บาท
28 พ.ย. 65	ยอดยกมา เงินคืนจากการดำเนินโครงการขยายเขตเสาไฟหมู่บ้านเวียงสุวรรณค์ รวม	8,035.69 8,000.00 16,035.69	- - -	8,035.69 16,035.69 16,035.69	• บัญชีเงินฝาก • บัญชีเงินฝาก คงเหลือตามบัญชี 16,035.69 บาท
31 ธ.ค. 65	ยอดยกมา ได้รับดอกเบี้ยจากธนาคาร 15.43 บาท รวม	16,035.69 15.43 16,051.12	- - -	16,035.69 16,051.12 16,051.12	• บัญชีเงินฝาก • บัญชีเงินฝาก คงเหลือตามบัญชี 16,051.12 บาท

บัญชีควบคุมสมุดธนาคารกรุงไทย สาขาแม่เมาะ เลขที่ 500-0-38116-5
 กฟผ. (กองทุนพัฒนาหมู่บ้านรอบพื้นที่เหมืองแร่ลิกันต์ ตำบลสบป่าด)
 งบประมาณประจำปี 2565 จำนวนเงิน 100,000 บาท

วันเดือนปี	รายการ	รายรับ	รายจ่าย	คงเหลือ	หลักฐานประกอบ
14 ม.ค. 65	ยอดยกมา	15,021.22	-	15,021.22	• บุคบัญชีเงินฝาก
	รับเงินจาก กฟผ. ประจำปีงบประมาณ 2565	100,000.00	-	115,021.22	• บุคบัญชีเงินฝาก
	รวม	115,021.22	-	115,021.22	คงเหลือตามบัญชี 115,021.22 บาท
28 ก.พ. 65	ยอดยกมา	115,021.22	-	115,021.22	• บุคบัญชีเงินฝาก
	เบิกค่าใช้จ่ายในการประชุม วันที่ 11 ก.พ. 65 (2,350 บาท)	-	2,350.00	112,671.22	• บุคบัญชีเงินฝาก
	รวม	115,021.22	2,350.00	112,671.22	คงเหลือตามบัญชี 112,671.22 บาท
17 มี.ค. 65	ยอดยกมา	112,671.22	-	112,671.22	• บุคบัญชีเงินฝาก
	เงินคืนจากค่าใช้จ่ายในการประชุม	169.00	-	112,840.22	• บุคบัญชีเงินฝาก
	รวม	112,671.22	-	112,840.22	คงเหลือตามบัญชี 112,840.22 บาท
10 มิ.ย. 65	ยอดยกมา	112,840.22	-	112,840.22	• บุคบัญชีเงินฝาก
	เบิกค่าดำเนินโครงการ ครั้งที่ 1 (หมู่ 2, 3, 5 และ 7)	-	49,450.00	63,390.22	• บุคบัญชีเงินฝาก
	รวม	112,840.22	49,450.00	63,390.22	คงเหลือตามบัญชี 63,390.22 บาท
24 มิ.ย. 65	ยอดยกมา	63,390.22	-	63,390.22	• บุคบัญชีเงินฝาก
	เบิกค่าดำเนินโครงการ ครั้งที่ 2 (หมู่ 1 และ 6)	-	25,000.00	38,390.22	• บุคบัญชีเงินฝาก
	รวม	63,390.22	25,000.00	38,390.22	คงเหลือตามบัญชี 38,390.22 บาท
30 มิ.ย. 65	ยอดยกมา	38,390.22	-	38,390.22	• บุคบัญชีเงินฝาก
	ได้รับดอกเบี้ยจากธนาคาร 123.52 บาท	123.52	-	38,513.74	• บุคบัญชีเงินฝาก
	รวม	38,513.74	-	38,513.74	คงเหลือตามบัญชี 38,513.74 บาท
22 ก.ย. 65	ยอดยกมา	38,513.74	-	38,513.74	• บุคบัญชีเงินฝาก
	เบิกค่าใช้จ่ายในการประชุม วันที่ 23 ก.ย. 65 (3,500 บาท)	-	3,500.00	35,013.74	• บุคบัญชีเงินฝาก
	รวม	38,513.74	3,500.00	35,013.74	คงเหลือตามบัญชี 35,013.74 บาท
4 ต.ค. 65	ยอดยกมา	35,013.74	-	35,013.74	• บุคบัญชีเงินฝาก
	เงินคืนจากค่าใช้จ่ายในการประชุม วันที่ 23 ก.ย. 65 (770 บาท)	770.00	-	35,783.74	• บุคบัญชีเงินฝาก
	รวม	35,783.74	-	35,783.74	คงเหลือตามบัญชี 35,783.74 บาท
31 ธ.ค. 65	ยอดยกมา	35,783.74	-	35,783.74	• บุคบัญชีเงินฝาก
	ได้รับดอกเบี้ยจากธนาคาร 48.84 บาท	48.84	-	35,832.58	• บุคบัญชีเงินฝาก
	รวม	35,832.58	-	35,832.58	คงเหลือตามบัญชี 35,832.58 บาท

บัญชีควบคุมสมุดธนาคารกรุงไทย สาขาแม่เมาะ เลขที่ 500-0-38109-2
 กฟผ. (กองทุนพัฒนาหมู่บ้านรอบพื้นที่เหมืองแร่ลิกไนต์ ตำบลบ้านดง)
 งบประมาณประจำปี 2565 จำนวนเงิน 100,000 บาท

วันเดือนปี	รายการ	รายรับ	รายจ่าย	คงเหลือ	หลักฐานประกอบ/หมายเหตุ
14 ม.ค. 65	ยอดยกมา	18,590.46	-	18,590.46	• สมุดบัญชีเงินฝาก
	ได้รับเงินจาก กฟผ. งบประมาณปี 2565	100,000.00	-	118,590.46	• สมุดบัญชีเงินฝาก
	รวม	118,590.46	-	118,590.46	คงเหลือตามบัญชี 118,590.46 บาท
11 มี.ค. 65	ยอดยกมา	118,590.46	-	118,590.46	• สมุดบัญชีเงินฝาก
	เบิกเป็นค่าใช้จ่ายในการประชุมครั้งที่ 1 ประจำปี 2565	-	2,550.00	116,040.46	• สมุดบัญชีเงินฝาก
	รวม	116,040.46	-	116,040.46	คงเหลือตามบัญชี 116,040.46 บาท
17 มี.ค. 65	ยอดยกมา	116,040.46	-	116,040.46	• สมุดบัญชีเงินฝาก
	เงินคืนจากค่าใช้จ่ายในการประชุมครั้งที่ 1 ประจำปี 2565	315.00	-	116,355.46	• สมุดบัญชีเงินฝาก
	รวม	116,355.46	-	116,355.46	คงเหลือตามบัญชี 116,355.46 บาท
12 พ.ค. 65	ยอดยกมา	116,355.46	-	116,355.46	• สมุดบัญชีเงินฝาก
	เบิกเป็นค่าใช้จ่ายโครงการภายใต้กองทุนพัฒนา ประจำปี 2565 (ครั้งที่ 1)	-	74,225.00	42,130.46	• สมุดบัญชีเงินฝาก
	รวม	42,130.46	-	42,130.46	คงเหลือตามบัญชี 42,130.46 บาท
10 มิ.ย. 65	ยอดยกมา	42,130.46	-	42,130.46	• สมุดบัญชีเงินฝาก
	เบิกเป็นค่าใช้จ่ายโครงการภายใต้กองทุนพัฒนา ประจำปี 2565 (ครั้งที่ 2)	-	25,000.00	17,130.46	• สมุดบัญชีเงินฝาก
	รวม	17,130.46	-	17,130.46	คงเหลือตามบัญชี 17,130.46 บาท
30 มิ.ย. 65	ยอดยกมา	17,130.46	-	17,130.46	• สมุดบัญชีเงินฝาก
	ได้รับดอกเบี้ยจากธนาคาร	107.37	-	17,237.83	• สมุดบัญชีเงินฝาก
	รวม	17,237.83	-	17,237.83	คงเหลือตามบัญชี 17,237.83 บาท
22 ก.ย. 65	ยอดยกมา	17,237.83	-	17,237.83	• สมุดบัญชีเงินฝาก
	เงินคืนจากค่าใช้จ่ายในการประชุมครั้งที่ 2 ประจำปี 2565	-	4,250.00	12,987.83	• สมุดบัญชีเงินฝาก
	รวม	12,987.83	-	12,987.83	คงเหลือตามบัญชี 12,987.83 บาท
4 ต.ค. 65	ยอดยกมา	12,987.83	-	12,987.83	• สมุดบัญชีเงินฝาก
	เงินคืนจากค่าใช้จ่ายในการประชุมครั้งที่ 2 ประจำปี 2565	1,805.00	-	14,792.83	• สมุดบัญชีเงินฝาก
	รวม	14,792.83	-	14,792.83	คงเหลือตามบัญชี 14,792.83 บาท
31 ธ.ค. 65	ยอดยกมา	14,792.83	-	14,792.83	• สมุดบัญชีเงินฝาก
	ได้รับดอกเบี้ยจากธนาคาร	20.82	-	14,813.65	• สมุดบัญชีเงินฝาก
	รวม	14,813.65	-	14,813.65	คงเหลือตามบัญชี 14,813.65 บาท

บัญชีควบคุมสมุดธนาคารกรุงไทย สาขาแม่เมาะ เลขที่ 500-0-38113-0
 กฟผ. (กองทุนพัฒนาหมู่บ้านรอบพื้นที่เหมืองแร่ลิกไนต์ ตำบลจางเหนือ)
 งบประมาณประจำปี 2565 จำนวนเงิน 100,000 บาท

วันเดือนปี	รายการ	รายรับ	รายจ่าย	คงเหลือ	หลักฐานประกอบ
14 ม.ค. 65	ยอดยกมา	16,401.94	-	16,401.94	• สมุดบัญชีเงินฝาก
	รับเงินจาก กฟผ. ประจำปีงบประมาณ 2565	100,000.00	-	116,401.94	• เงินสดคงเหลือ
	รวม	116,401.94	-	116,401.94	คงเหลือตามบัญชี 116,401.94 บาท
28 ก.พ. 65	ยอดยกมา	116,401.94	-	116,401.94	• สมุดบัญชีเงินฝาก
	เบิกเป็นค่าใช้จ่ายในการประชุมครั้งที่ 1 ประจำปี 2565 วันที่ 11 ก.พ. 65	-	2,750.00	113,651.94	• เงินสดคงเหลือ
	รวม	116,401.94	-	113,651.94	คงเหลือตามบัญชี 113,651.94 บาท
17 มี.ค. 65	ยอดยกมา	113,651.94	-	113,651.94	• สมุดบัญชีเงินฝาก
	ฝากเงินเหลือจากการประชุมครั้งที่ 1 ประจำปี 2565 วันที่ 11 ก.พ. 65	1,152.50	-	114,804.44	• เงินสดคงเหลือ
	รวม	114,804.44	-	114,804.44	คงเหลือตามบัญชี 114,804.44 บาท
12 พ.ค. 65	ยอดยกมา	114,804.44	-	114,804.44	• สมุดบัญชีเงินฝาก
	เบิกเป็นค่าใช้จ่ายโครงการภายใต้กองทุนพัฒนาฯ ประจำปี 2565	-	95,900.00	18,904.44	• เงินสดคงเหลือ
	รวม	114,804.44	-	18,904.44	คงเหลือตามบัญชี 18,904.44 บาท
30 มิ.ย. 65	ยอดยกมา	18,904.44	-	18,904.44	• สมุดบัญชีเงินฝาก
	ได้รับดอกเบี้ยจากธนาคาร	101.08	-	19,005.52	• สมุดบัญชีเงินฝาก
	รวม	19,005.52	-	19,005.52	คงเหลือตามบัญชี 19,005.52 บาท
22 ก.ย. 65	ยอดยกมา	19,005.52	-	19,005.52	• สมุดบัญชีเงินฝาก
	เบิกเป็นค่าใช้จ่ายในการประชุมครั้งที่ 2 ประจำปี 2565 วันที่ 23 ก.ย. 65	-	4,300.00	14,705.52	• เงินสดคงเหลือ
	รวม	19,005.52	-	14,705.52	คงเหลือตามบัญชี 14,705.52 บาท
4 ต.ค. 65	ยอดยกมา	14,705.52	-	14,705.52	• สมุดบัญชีเงินฝาก
	ฝากเงินเหลือจากการประชุมครั้งที่ 2 ประจำปี 2565 วันที่ 23 ก.ย. 65	250.00	-	14,955.52	• เงินสดคงเหลือ
	รวม	14,955.52	-	14,955.52	คงเหลือตามบัญชี 14,955.52 บาท
31 ธ.ค. 65	ยอดยกมา	14,955.52	-	14,955.52	• บุกบัญชีเงินฝาก
	ได้รับดอกเบี้ยจากธนาคาร	22.07	-	14,977.59	• บุกบัญชีเงินฝาก
	รวม	14,977.59	-	14,977.59	คงเหลือตามบัญชี 14,977.59 บาท

บัญชีควบคุมสมุดธนาคารกรุงไทย สาขาแม่เมาะ เลขที่ 500-0-38108-4
 กฟผ. (กองทุนพัฒนาหมู่บ้านรอบพื้นที่เหมืองแร่ลิกไนต์ ตำบลนาสัก)
 งบประมาณประจำปี 2565 จำนวนเงิน 100,000 บาท

วันเดือนปี	รายการ	รายรับ	รายจ่าย	คงเหลือ	หลักฐานประกอบ
14 ม.ค. 65	ยอดยกมา รับเงินจาก กฟผ. ประจำปีงบประมาณ 2565 รวม	21,475.54 100,000.00 121,475.54	- - -	21,475.54 121,475.54 121,475.54	• บัญชีเงินฝาก • บัญชีเงินฝาก คงเหลือตามบัญชี 121,475.54 บาท
28 ก.พ. 65	ยอดยกมา เบิกค่าเบี้ยประชุม และค่าอาหารว่าง วันที่ 11 ก.พ. 65 รวม	121,475.54 - 121,475.54	- 3,250.00 3,250.00	121,475.54 118,225.54 118,225.54	• บัญชีเงินฝาก • บัญชีเงินฝาก+ใบเสร็จรับเงิน คงเหลือตามบัญชี 118,225.54 บาท
17 มี.ค. 65	ยอดยกมา ฝากเงินสดคงเหลือจากการประชุม วันที่ 11 ก.พ. 65 รวม	118,225.54 649.50 118,875.04	- - -	118,225.54 118,875.04 118,875.04	• บัญชีเงินฝาก • บัญชีเงินฝาก คงเหลือตามบัญชี 118,875.54 บาท
16 มิ.ย. 65	ยอดยกมา เบิกเงินโครงการจัดซื้ออุปกรณ์ไฟฟ้า รวม	118,875.04 - 118,875.04	- 99,000.00 99,000.00	118,875.04 19,875.04 19,875.04	• บัญชีเงินฝาก • บัญชีเงินฝาก+ใบเสร็จรับเงิน คงเหลือตามบัญชี 19,875.54 บาท
30 มิ.ย. 65	ยอดยกมา ได้รับดอกเบี้ยจากธนาคาร รวม	19,875.04 129.25 20,004.29	- - -	19,875.04 20,004.29 20,004.29	• บัญชีเงินฝาก • บัญชีเงินฝาก คงเหลือตามบัญชี 19,875.54 บาท
22 ก.ย. 65	ยอดยกมา เบิกค่าเบี้ยประชุม และค่าอาหารว่าง วันที่ 23 ก.ย. 65 รวม	20,004.29 - 20,004.29	- 3,500.00 3,500.00	20,004.29 16,504.29 16,504.29	• บัญชีเงินฝาก • บัญชีเงินฝาก คงเหลือตามบัญชี 16,504.29 บาท
4 ต.ค. 65	ยอดยกมา ฝากเงินสดคงเหลือจากการประชุม วันที่ 23 ก.ย. 65 รวม	16,504.29 155.00 16,659.29	- - -	16,504.29 16,659.29 16,659.29	• บัญชีเงินฝาก • บัญชีเงินฝาก คงเหลือตามบัญชี 16,659.29 บาท
31 ธ.ค. 65	ยอดยกมา ได้รับดอกเบี้ยจากธนาคาร รวม	16,659.29 23.93 16,683.22	- - -	16,659.29 16,683.22 16,683.22	• บัญชีเงินฝาก • บัญชีเงินฝาก คงเหลือตามบัญชี 16,683.22 บาท

บัญชีควบคุมสมุดรนาคารกรุงไทย สาขาแม่เมาะ เลขที่ 500-0-38145-9
 กฟผ. (กองทุนพัฒนาหมู่บ้านรอบพื้นที่เหมืองแร่ลิกไนต์ ตำบลบ้านเสด็จ)
 งบประมาณประจำปี 2565 จำนวนเงิน 100,000 บาท

วันเดือนปี	รายการ	รายรับ	รายจ่าย	คงเหลือ	หลักฐานประกอบ
14 ม.ค. 65	ยอดยกมา ได้รับเงินจาก กฟผ. งบประมาณปี 2565 รวม	15,967.17 100,000.00 115,967.17	- - -	15,967.17 115,967.17 115,967.17	• บุคบัญชีเงินฝาก • บุคบัญชีเงินฝาก • บุคบัญชีเงินฝาก
28 ก.พ. 65	ยอดยกมา เบิกค่าใช้จ่ายในการประชุมครั้งที่ 1 ประจำปี 2565 รวม	115,967.17 - 112,617.17	- 3,350.00 -	115,967.17 112,617.17 112,617.17	• บุคบัญชีเงินฝาก • บุคบัญชีเงินฝาก • บุคบัญชีเงินฝาก
17 มี.ค. 65	ยอดยกมา เงินคืนจากค่าใช้จ่ายในการประชุมครั้งที่ 1 ประจำปี 2565 รวม	112,617.17 1,070.00 113,687.17	- - -	112,617.17 113,687.17 113,687.17	• บุคบัญชีเงินฝาก • บุคบัญชีเงินฝาก • บุคบัญชีเงินฝาก
22 มิ.ย. 65	ยอดยกมา เบิกเป็นค่าใช้จ่ายโครงการภายใต้กองทุนพัฒนา ประจำปี 2565 รวม	113,687.17 - 6,863.17	- 106,824.00 -	113,687.17 6,863.17 6,863.17	• บุคบัญชีเงินฝาก • บุคบัญชีเงินฝาก • บุคบัญชีเงินฝาก
30 มิ.ย. 65	ยอดยกมา ได้รับดอกเบี้ยธนาคาร รวม	6,863.17 126.23 6,989.40	- - -	6,863.17 6,989.40 6,989.40	• บุคบัญชีเงินฝาก • บุคบัญชีเงินฝาก • บุคบัญชีเงินฝาก
22 ก.ย. 65	ยอดยกมา เบิกเป็นค่าใช้จ่ายในการประชุมครั้งที่ 2 ประจำปี 2565 รวม	6,989.40 - 2,139.40	- 4,850.00 -	6,989.40 2,139.40 2,139.40	• บุคบัญชีเงินฝาก • บุคบัญชีเงินฝาก • บุคบัญชีเงินฝาก
4 ต.ค. 65	ยอดยกมา เงินคืนจากค่าใช้จ่ายในการประชุมครั้งที่ 2 ประจำปี 2565 รวม	2,139.40 1145 3,284.40	- - -	2,139.40 3,284.40 3,284.40	• บุคบัญชีเงินฝาก • บุคบัญชีเงินฝาก • บุคบัญชีเงินฝาก
31 ธ.ค. 65	ยอดยกมา ได้รับดอกเบี้ยธนาคาร รวม	3,284.40 6.36 3,290.76	- - -	3,284.40 3,290.76 3,290.76	• บุคบัญชีเงินฝาก • บุคบัญชีเงินฝาก • บุคบัญชีเงินฝาก

บัญชีควบคุมสมุดธนาคารกรุงไทย สาขาแม่เมาะ เลขที่ 500-0-38111-4

กฟผ. (กองทุนเฝ้าระวังสุขภาพเหมืองแร่ลิแกนด์ ตำบลแม่เมาะ)

งบประมาณประจำปี 2565 จำนวนเงิน 100,000 บาท

วันเดือนปี	รายการ	รายรับ	รายจ่าย	คงเหลือ	หลักฐานประกอบ
14 ม.ค. 65	ยอดยกมา	99,807.61	-	99,807.61	• บุคบัญชีเงินฝาก
	รับเงินจาก กฟผ. ประจำปีงบประมาณ 2565	100,000.00	-	199,807.61	• บุคบัญชีเงินฝาก
	รวม	199,807.61	-	199,807.61	คงเหลือตามบัญชี 199,807.61 บาท
28 ก.พ. 65	ยอดยกมา	199,807.61	-	199,807.61	• บุคบัญชีเงินฝาก
	เบิกค่าใช้จ่ายในการประชุม วันที่ 11 ก.พ. 65	-	3,200.00	196,607.61	• บุคบัญชีเงินฝาก
	เบิกค่าใช้จ่ายสำหรับดำเนินการตรวจสอบสุขภาพในวันที่ 11 มีนาคม 2565	-	10,000.00	189,807.61	• บุคบัญชีเงินฝาก
	รวม	199,807.61	13,200.00	186,607.61	คงเหลือตามบัญชี 186,607.61 บาท
17 มี.ค. 65	ยอดยกมา	186,607.61	-	186,607.61	• บุคบัญชีเงินฝาก
	เงินคืนจากค่าใช้จ่ายในการประชุม	186.50	-	186,794.11	• บุคบัญชีเงินฝาก
	รวม	186,794.11	-	186,794.11	คงเหลือตามบัญชี 186,794.11 บาท
7 มิ.ย. 65	ยอดยกมา	186,794.11	-	186,794.11	• บุคบัญชีเงินฝาก
	เบิกค่าใช้จ่ายสำหรับดำเนินการตรวจสอบสุขภาพ ปี 2565 (ค่าธรรมเนียมแคชเชียร์เช็ค 20 บาท)	-	132,728.34	54,065.77	• บุคบัญชีเงินฝาก
	รวม	186,794.11	132,728.34	54,065.77	คงเหลือตามบัญชี 54,065.77 บาท
30 มิ.ย. 65	ยอดยกมา	54,065.77	-	54,065.77	• บุคบัญชีเงินฝาก
	ได้รับดอกเบี้ยจากธนาคาร 206.00 บาท	206.00	-	54,271.77	• บุคบัญชีเงินฝาก
	รวม	54,271.77	-	54,271.77	คงเหลือตามบัญชี 54,271.77 บาท
22 ก.ย. 65	ยอดยกมา	54,271.77	-	54,271.77	• บุคบัญชีเงินฝาก
	เบิกค่าใช้จ่ายในการประชุม วันที่ 23 ก.ย. 65 (5,000 บาท)	-	5,000.00	49,271.77	• บุคบัญชีเงินฝาก
	รวม	54,271.77	5,000.00	49,271.77	คงเหลือตามบัญชี 49,271.77 บาท
4 ต.ค. 65	ยอดยกมา	49,271.77	-	49,271.77	• บุคบัญชีเงินฝาก
	เงินคืนจากค่าใช้จ่ายในการตรวจสอบสุขภาพประจำปี 2565	360.00	-	49,631.77	• บุคบัญชีเงินฝาก
	รวม	49,631.77	-	49,631.77	คงเหลือตามบัญชี 49,631.77 บาท
4 ต.ค. 65	ยอดยกมา	49,631.77	-	49,631.77	• บุคบัญชีเงินฝาก
	เงินคืนจากค่าใช้จ่ายในการประชุม วันที่ 23 ก.ย. 65 (635 บาท)	635.00	-	50,266.77	• บุคบัญชีเงินฝาก
	รวม	50,266.77	-	50,266.77	คงเหลือตามบัญชี 50,266.77 บาท
31 ธ.ค. 65	ยอดยกมา	50,266.77	-	50,266.77	• บุคบัญชีเงินฝาก
	ได้รับดอกเบี้ยจากธนาคาร 68.71 บาท	68.71	-	50,335.48	• บุคบัญชีเงินฝาก
	รวม	50,335.48	-	50,335.48	คงเหลือตามบัญชี 50,335.48 บาท

บัญชีควบคุมสมุดธนาคารกรุงไทย สาขาแม่เมาะ เลขที่ 500-0-38115-7

กฟผ. (กองทุนเฝ้าระวังสุขภาพเหมืองแร่ลิโตนต์ ตำบลสบป่าด)

งบประมาณประจำปี 2565 จำนวนเงิน 100,000 บาท

วันเดือนปี	รายการ	รายรับ	รายจ่าย	คงเหลือ	หลักฐานประกอบ
18 ม.ค. 64	ยอดยกมา	106,863.70	-	106,863.70	• บัญชีเงินฝาก
	รับเงินจาก กฟผ. ประจำปีงบประมาณ 2564	100,000.00	-	206,863.70	• บัญชีเงินฝาก
	รวม	206,863.70	-	206,863.70	คงเหลือตามบัญชี 194,636.83 บาท
28 ก.พ. 65	ยอดยกมา	206,863.70	-	206,863.70	• บัญชีเงินฝาก
	เบิกค่าใช้จ่ายในการประชุม วันที่ 11 ก.พ. 65	-	2,350.00	204,513.70	• บัญชีเงินฝาก
	เบิกค่าใช้จ่ายสำหรับดำเนินการตรวจสอบสุขภาพในวันที่ 10 มีนาคม 2565	-	10,000.00	196,863.70	• บัญชีเงินฝาก
	รวม	206,863.70	12,350.00	194,513.70	คงเหลือตามบัญชี 194,513.70 บาท
17 มี.ค. 65	ยอดยกมา	194,513.70	-	194,513.70	• บัญชีเงินฝาก
	เงินคืนจากค่าใช้จ่ายในการประชุม	169.00	-	194,682.70	• บัญชีเงินฝาก
	รวม	194,682.70	-	194,682.70	คงเหลือตามบัญชี 194,682.70 บาท
7 มิ.ย. 65	ยอดยกมา	194,682.70	-	194,682.70	• บัญชีเงินฝาก
	เบิกค่าใช้จ่ายสำหรับดำเนินการตรวจสอบสุขภาพ ปี 2565	-	132,708.34	61,974.36	• บัญชีเงินฝาก
	รวม	194,682.70	132,708.34	61,974.36	คงเหลือตามบัญชี 61,974.36 บาท
31 ธ.ค. 64	ยอดยกมา	61,974.36	-	61,974.36	• บัญชีเงินฝาก
	ได้รับดอกเบี้ยจากธนาคาร 215.45 บาท	215.45	-	62,189.81	• บัญชีเงินฝาก
	รวม	62,189.81	-	62,189.81	คงเหลือตามบัญชี 62,189.81 บาท
28 ก.พ. 65	ยอดยกมา	62,189.81	-	62,189.81	• บัญชีเงินฝาก
	เบิกค่าใช้จ่ายในการประชุม วันที่ 23 ก.ย. 65 (3,500 บาท)	-	3,500.00	58,689.81	• บัญชีเงินฝาก
	รวม	62,189.81	3,500.00	58,689.81	คงเหลือตามบัญชี 58,689.81 บาท
4 ต.ค. 65	ยอดยกมา	58,689.81	-	58,689.81	• บัญชีเงินฝาก
	เงินคืนจากค่าใช้จ่ายในการตรวจสอบสุขภาพประจำปี 2565	360.00	-	59,049.81	• บัญชีเงินฝาก
	รวม	59,049.81	-	59,049.81	คงเหลือตามบัญชี 59,049.81 บาท
4 ต.ค. 65	ยอดยกมา	59,049.81	-	59,049.81	• บัญชีเงินฝาก
	เงินคืนจากค่าใช้จ่ายในการประชุม วันที่ 23 ก.ย. 65 (770 บาท)	770.00	-	59,819.81	• บัญชีเงินฝาก
	รวม	59,819.81	-	59,819.81	คงเหลือตามบัญชี 59,819.81 บาท
31 ธ.ค. 65	ยอดยกมา	59,819.81	-	59,819.81	• บัญชีเงินฝาก
	ได้รับดอกเบี้ยจากธนาคาร 80.41 บาท	80.41	-	59,900.22	• บัญชีเงินฝาก
	รวม	59,900.22	-	59,900.22	คงเหลือตามบัญชี 59,900.22 บาท

บัญชีควบคุมสมุดธนาคารกรุงไทย สาขาแม่เมาะ เลขที่ 500-0-38109-2
 กฟผ. (กองทุนเฝ้าระวังสุขภาพเหมืองแร่ลิโหนด ตำบลบ้านดง)
 งบประมาณประจำปี 2565 จำนวนเงิน 100,000 บาท

วันเดือนปี	รายการ	รายรับ	รายจ่าย	คงเหลือ	หลักฐานประกอบ/หมายเหตุ
14 ม.ค. 65	ยอดยกมา	111,582.68	-	111,582.68	• สมุดบัญชีเงินฝาก
	ได้รับเงินจาก กฟผ. งบประมาณปี 2565	100,000.00	-	211,582.68	• สมุดบัญชีเงินฝาก
	รวม	211,582.68	-	211,582.68	คงเหลือตามบัญชี 211,582.68 บาท
28 ก.พ. 65	ยอดยกมา	211,582.68	-	211,582.68	• สมุดบัญชีเงินฝาก
	เบิกเป็นค่าใช้จ่ายในการตรวจสอบสุขภาพและค่าใช้จ่ายในการประชุมครั้งที่ 1 ประจำปี 2565		12,550.00	199,032.68	• สมุดบัญชีเงินฝาก
	รวม	199,032.68	-	199,032.68	คงเหลือตามบัญชี 199,032.68 บาท
17 มี.ค. 65	ยอดยกมา	199,032.68	-	199,032.68	• สมุดบัญชีเงินฝาก
	ฝากเงินคงเหลือจากการตรวจสอบสุขภาพและการประชุมครั้งที่ 1 ประจำปี 2565	315.00	-	199,347.68	• สมุดบัญชีเงินฝาก
	รวม	199,347.68	-	199,347.68	คงเหลือตามบัญชี 199,347.68 บาท
7 มี.ย. 65	ยอดยกมา	199,347.68	-	199,347.68	• สมุดบัญชีเงินฝาก
	เบิกค่าใช้จ่ายในการตรวจสอบสุขภาพประจำปี 2565	-	132,708.34	66,639.34	• สมุดบัญชีเงินฝาก
	รวม	66,639.34	-	66,639.34	คงเหลือตามบัญชี 66,639.34 บาท
30 มี.ย. 65	ยอดยกมา	66,639.34	-	66,639.34	• สมุดบัญชีเงินฝาก
	ได้รับดอกเบี้ยจากธนาคาร	221.24	-	66,860.58	• สมุดบัญชีเงินฝาก
	รวม	66,860.58	-	66,860.58	คงเหลือตามบัญชี 66,860.58 บาท
22 ก.ย. 65	ยอดยกมา	66,860.58	-	66,860.58	• สมุดบัญชีเงินฝาก
	เบิกเป็นค่าใช้จ่ายในการประชุมครั้งที่ 2 ประจำปี 2565	-	4,250.00	62,610.58	• สมุดบัญชีเงินฝาก
	รวม	62,610.58	-	62,610.58	คงเหลือตามบัญชี 62,610.58 บาท
4 ต.ค. 65	ยอดยกมา	62,610.58	-	62,610.58	• สมุดบัญชีเงินฝาก
	ฝากเงินคงเหลือจากการประชุมครั้งที่ 2 ประจำปี 2565	1,805.00	-	64,415.58	• สมุดบัญชีเงินฝาก
	รวม	64,415.58	-	64,415.58	คงเหลือตามบัญชี 64,415.58 บาท
31 ธ.ค. 65	ยอดยกมา	64,415.58	-	64,415.58	• สมุดบัญชีเงินฝาก
	ได้รับดอกเบี้ยจากธนาคาร	86.48	-	64,502.06	• สมุดบัญชีเงินฝาก
	รวม	64,502.06	-	64,502.06	คงเหลือตามบัญชี 64,502.06 บาท

บัญชีควบคุมสมุดธนาคารกรุงไทย สาขาแม่เมาะ เลขที่ 500-0-38114-9

กฟผ. (กองทุนเฝ้าระวังสุขภาพเหมืองแร่ลิกไนต์ ตำบลจางเหนือ)

งบประมาณประจำปี 2565 จำนวนเงิน 100,000 บาท

วันเดือนปี	รายการ	รายรับ	รายจ่าย	คงเหลือ	หลักฐานประกอบ
14 ม.ค. 65	ยอดยกมา รับเงินจาก กฟผ. ประจำปีงบประมาณ 2565 รวม	114,514.31 100,000.00 214,514.31	- - -	114,514.31 214,514.31 214,514.31	• สมุดบัญชีเงินฝาก • สมุดบัญชีเงินฝาก คงเหลือตามบัญชี 214,514.31 บาท
28 ก.พ. 65	ยอดยกมา เบิกเป็นค่าใช้จ่ายในการตรวจสุขภาพประจำปี 2565 = 10,000 บาท + เบิกเป็นค่าใช้จ่าย ในการประชุมครั้งที่ 1 ประจำปี 2565 วันที่ 11 ก.พ. 65 = 2,750 บาท รวม	214,514.31 - 214,514.31	- 12,750.00 -	214,514.31 201,764.31 201,764.31	• สมุดบัญชีเงินฝาก • เงินสดคงเหลือ คงเหลือตามบัญชี 201,764.31 บาท
17 มี.ค. 65	ยอดยกมา ฝากเงินเหลือจากการประชุมครั้งที่ 1 ประจำปี 2565 วันที่ 11 ก.พ. 65 รวม	201,764.31 1,152.50 202,916.81	- - -	201,764.31 202,916.81 202,916.81	• สมุดบัญชีเงินฝาก • เงินสดคงเหลือ คงเหลือตามบัญชี 114,804.44 บาท
7 มิ.ย. 65	ยอดยกมา เบิกเป็นค่าใช้จ่ายในการตรวจสุขภาพประจำปี 2565 รวม	202,916.81 - 202,916.81	- 132,708.34 -	202,916.81 70,208.47 70,208.47	• สมุดบัญชีเงินฝาก • เงินสดคงเหลือ คงเหลือตามบัญชี 70,208.47 บาท
30 มิ.ย. 65	ยอดยกมา ได้รับดอกเบี้ยจากธนาคาร รวม	70,208.47 225.32 70,433.79	- - -	70,208.47 70,433.79 70,433.79	• สมุดบัญชีเงินฝาก • สมุดบัญชีเงินฝาก คงเหลือตามบัญชี 70,433.79 บาท
22 ก.ย. 65	ยอดยกมา เบิกเป็นค่าใช้จ่ายในการประชุมครั้งที่ 2 ประจำปี 2565 วันที่ 23 ก.ย. 65 รวม	70,433.79 - 70,433.79	- 4,300.00 -	70,433.79 66,133.79 66,133.79	• สมุดบัญชีเงินฝาก • เงินสดคงเหลือ คงเหลือตามบัญชี 66,133.79 บาท
4 ต.ค. 65	ยอดยกมา ฝากเงินเหลือจากการประชุมครั้งที่ 2 = 250 บาท + ฝากเงินเหลือจากงานเตรียมตรวจสุขภาพ ประจำปี 2565 = 360 บาท รวม	66,133.79 610.00 66,743.79	- - -	66,133.79 66,743.79 66,743.79	• สมุดบัญชีเงินฝาก • เงินสดคงเหลือ คงเหลือตามบัญชี 66,743.79 บาท
31 ธ.ค. 65	ยอดยกมา ได้รับดอกเบี้ยจากธนาคาร รวม	66,743.79 90.37 66,834.16	- - -	66,743.79 66,834.16 66,834.16	• บัญชีเงินฝาก • บัญชีเงินฝาก คงเหลือตามบัญชี 66,834.16 บาท

บัญชีควบคุมสมุดธนาคารกรุงไทย สาขาแม่เมาะ เลขที่ 500-0-38107-6

กฟผ. (กองทุนเฝ้าระวังสุขภาพเหมืองแร่ลิแกนด์ ตำบลนาสัก)

งบประมาณประจำปี 2565 จำนวนเงิน 100,000 บาท

วันเดือนปี	รายการ	รายรับ	รายจ่าย	คงเหลือ	หลักฐานประกอบ
14 ม.ค. 65	ยอดยกมา รับเงินจาก กฟผ. ประจำปีงบประมาณ 2565 รวม	111,681.88 100,000.00 211,681.88	- - -	111,681.88 211,681.88 211,681.88	• บุคบัญชีเงินฝาก • บุคบัญชีเงินฝาก คงเหลือตามบัญชี 211,681.88 บาท
28 ก.พ. 65	ยอดยกมา เบิกเงินเพื่อเตรียมงานตรวจสอบสุขภาพฯ ประจำปี 2565 เบิกค่าเบี้ยประชุม และค่าอาหารว่าง วันที่ 11 ก.พ. 65 รวม	211,681.88 - - 211,681.88	- 10,000.00 3,250.00 13,250.00	211,681.88 201,681.88 198,431.88 198,431.88	• บุคบัญชีเงินฝาก • บุคบัญชีเงินฝาก+ใบเสร็จรับเงิน • บุคบัญชีเงินฝาก+ใบเสร็จรับเงิน คงเหลือตามบัญชี 198,431.88 บาท
17 มี.ค. 65	ยอดยกมา ฝากเงินสดคงเหลือจากการประชุม วันที่ 11 ก.พ. 65 รวม	198,431.88 649.50 199,081.38	- - -	198,431.88 199,081.38 199,081.38	• บุคบัญชีเงินฝาก • บุคบัญชีเงินฝาก คงเหลือตามบัญชี 199,081.38 บาท
7 มี.ย. 65	ยอดยกมา - เบิกค่าตรวจสอบสุขภาพฯ ประจำปี 2565 รวม	199,081.38 - 199,081.38	- 132,708.34 132,708.34	199,081.38 66,373.04 66,373.04	• บุคบัญชีเงินฝาก • บุคบัญชีเงินฝาก+ใบเสร็จรับเงิน คงเหลือตามบัญชี 66,373.04 บาท
30 มิ.ย. 65	ยอดยกมา ได้รับดอกเบี้ยจากธนาคาร รวม	66,373.04 221.02 66,594.06	- - -	66,373.04 66,594.06 66,594.06	• บุคบัญชีเงินฝาก • บุคบัญชีเงินฝาก คงเหลือตามบัญชี 66,594.06 บาท
22 ก.ย. 65	ยอดยกมา เบิกค่าเบี้ยประชุม และค่าอาหารว่าง วันที่ 23 ก.ย. 65 รวม	66,594.06 - 66,594.06	- 3,500.00 3,500.00	66,594.06 63,094.06 63,094.06	• บุคบัญชีเงินฝาก • บุคบัญชีเงินฝาก คงเหลือตามบัญชี 63,094.06 บาท
4 ต.ค. 65	ยอดยกมา ฝากเงินสดคงเหลือจากการประชุม วันที่ 23 ก.ย. 65 = 155 บาท + เงินสดคงเหลือจากเตรียมงาน ตรวจสอบสุขภาพฯ ประจำปี 2565 = 360 บาท รวม	63,094.06 515.00 63,609.06	- - -	63,094.06 63,609.06 63,609.06	• บุคบัญชีเงินฝาก • บุคบัญชีเงินฝาก คงเหลือตามบัญชี 63,609.06 บาท
31 ธ.ค. 65	ยอดยกมา ได้รับดอกเบี้ยจากธนาคาร รวม	63,609.06 85.83 63,694.89	- - -	63,609.06 63,694.89 63,694.89	• บุคบัญชีเงินฝาก • บุคบัญชีเงินฝาก คงเหลือตามบัญชี 63,694.89 บาท

บัญชีควบคุมสมุดรณาคารกรุงเทพฯ สาขาแม่เมาะ เลขที่ 500-0-38144-0

กฟผ. (กองทุนเฝ้าระวังสุขภาพเมืองแร่ลิกไนต์ ตำบลบ้านเสด็จ)

งบประมาณประจำปี 2565 จำนวนเงิน 100,000 บาท

วันเดือนปี	รายการ	รายรับ	รายจ่าย	คงเหลือ	หลักฐานประกอบ
14 ม.ค. 65	ยอดยกมา	103,270.58	-	103,270.58	• บุคบัญชีเงินฝาก
	ได้รับเงินจาก กฟผ. ปีงบประมาณ 2565	100,000.00	-	203,270.58	• บุคบัญชีเงินฝาก
	รวม	103,270.58	-	203,270.58	• บุคบัญชีเงินฝาก
28 ก.พ. 65	ยอดยกมา	203,270.58	-	203,270.58	• บุคบัญชีเงินฝาก
	เบิกเป็นค่าใช้จ่ายในการตรวจสอบสุขภาพและค่าใช้จ่ายในการประชุมครั้งที่ 1 ประจำปี 2565	-	13,350.00	189,920.58	• บุคบัญชีเงินฝาก
	รวม	189,920.58	-	189,920.58	• บุคบัญชีเงินฝาก
17 มี.ค. 65	ยอดยกมา	189,920.58	-	189,920.58	• บุคบัญชีเงินฝาก
	ฝากเงินเหลือจากการตรวจสอบสุขภาพประจำปี 2565 และการประชุมครั้งที่ 1 ประจำปี 2565	1,070.00	-	190,990.58	• บุคบัญชีเงินฝาก+เงินสดคงเหลือ
	รวม	190,990.58	-	190,990.58	• บุคบัญชีเงินฝาก
7 มิ.ย. 65	ยอดยกมา	190,990.58	-	190,990.58	• บุคบัญชีเงินฝาก
	เบิกค่าใช้จ่ายในการตรวจสอบสุขภาพประจำปี 2565	-	132,708.34	58,282.24	• บุคบัญชีเงินฝาก
	รวม	58,282.24	-	58,282.24	• บุคบัญชีเงินฝาก
30 มิ.ย. 65	ยอดยกมา	58,282.24	-	58,282.24	• บุคบัญชีเงินฝาก
	ได้รับดอกเบี้ยจากธนาคาร	210.81	-	58,493.05	• บุคบัญชีเงินฝาก
	รวม	58,493.05	-	58,493.05	• บุคบัญชีเงินฝาก
22 ก.ย. 65	ยอดยกมา	58,493.05	-	58,493.05	• บุคบัญชีเงินฝาก
	เบิกเป็นค่าใช้จ่ายในการประชุมครั้งที่ 2 ประจำปี 2565	-	4,850.00	53,643.05	• บุคบัญชีเงินฝาก
	รวม	53,643.05	-	53,643.05	• บุคบัญชีเงินฝาก
4 ต.ค. 65	ยอดยกมา	53,643.05	-	53,643.05	• บุคบัญชีเงินฝาก
	ฝากเงินคงเหลือจากการประชุมครั้งที่ 2 ประจำปี 2565	1145	-	54,788.05	• บุคบัญชีเงินฝาก+เงินสดคงเหลือ
	รวม	54,788.05	-	54,788.05	• บุคบัญชีเงินฝาก
31 ธ.ค. 65	ยอดยกมา	54,788.05	-	54,788.05	• บุคบัญชีเงินฝาก
	ได้รับดอกเบี้ยจากธนาคาร	74.51	-	54,862.56	• บุคบัญชีเงินฝาก+เงินสดคงเหลือ
	รวม	54,862.56	-	54,862.56	• บุคบัญชีเงินฝาก

เอกสารแนบ ๙

แผนดำเนินงานโครงการกองทุนพัฒนาหมู่บ้านรอบพื้นที่เหมือง
แร่ลิกไนต์และโครงการตรวจสอบสุขภาพประชาชนโดยรอบ
โครงการเหมืองแร่ลิกไนต์ประจำปี ๒๕๖๖

แผนงานโครงการพัฒนาหมู่บ้านรอบพื้นที่เหมืองแร่ ประจำปี ๒๕๖๖ (รวม ๖ ตำบล)

แผนการดำเนินงานกองทุนพัฒนาหมู่บ้านรอบพื้นที่เหมืองแร่ลิกันต์ ๒๕๖๖

กิจกรรม	ปี ๒๕๖๖												ผู้รับผิดชอบ	
	ม.ค.	ก.พ.	มี.ค.	เม.ย.	พ.ค.	มิ.ย.	ก.ค.	ส.ค.	ก.ย.	ต.ค.	พ.ย.	ธ.ค.		
๑. การประชุมพิจารณาแผนการดำเนินงาน ๒๕๖๖		■												คณะกรรมการฯ
๒. เสนอโครงการพัฒนาหมู่บ้านของแต่ละตำบล และดำเนินกิจกรรมโครงการพัฒนาฯ (พิจารณาโดย คณะกรรมการฯ แต่ละตำบล)				■	■	■	■	■						คณะกรรมการฯ
๓. ประชุมติดตามความคืบหน้าโครงการพัฒนาฯ								■	■	■				คณะกรรมการฯ
๔. ประชุมเพื่อสรุปผลการดำเนินงาน										■	■	■		คณะกรรมการฯ
๕. จัดทำรายงานสรุปผลการดำเนินงานส่งให้หน่วยงานราชการ												■		คณะกรรมการฯ

หมายเหตุ ๑. ■ แผนงาน ■ ปฏิบัติจริง
๒. แผนการดำเนินการอาจมีการเปลี่ยนแปลงได้ตามความเหมาะสม

แผนงานโครงการตรวจสอบสุขภาพประชาชนหรือกิจกรรมเฝ้าระวังสุขภาพประชาชน ประจำปี ๒๕๖๖ (รวม ๖ ตำบล)

แผนการดำเนินงานกองทุนเฝ้าระวังสุขภาพประชาชนเหมืองแร่ลิกันต์ ๒๕๖๖

กิจกรรม	ปี ๒๕๖๖												ผู้รับผิดชอบ	
	ม.ค.	ก.พ.	มี.ค.	เม.ย.	พ.ค.	มิ.ย.	ก.ค.	ส.ค.	ก.ย.	ต.ค.	พ.ย.	ธ.ค.		
๑. ประชุมพิจารณาแผนดำเนินงานประจำปี ๒๕๖๖		■												คณะกรรมการฯ
๒. ประชุมเตรียมการจัดโครงการตรวจสอบสุขภาพฯ		■	■											คณะกรรมการฯ
๓. รวบรวมรายชื่อผู้ที่ต้องการตรวจสอบสุขภาพ และผู้ที่ต้องเฝ้าระวังเป็นพิเศษ (กลุ่มที่มีผล X-ray ผิดปกติ)			■	■	■									คณะกรรมการฯ
๔. ทำเรื่องจ้างหน่วยงานตรวจสอบสุขภาพ		■												คณะกรรมการฯ
๕. ตรวจสอบสุขภาพประชาชน			■	■	■									หน่วยงานตรวจสอบสุขภาพ
๖. รวบรวมข้อมูลจัดทำ Data Base ประชุมเพื่อสรุปผลการดำเนินงาน						■	■	■						เหมืองแม่เมาะร่วมกับ หน่วยงานตรวจสอบสุขภาพ
๗. จัดทำรายงานสรุปผลการตรวจสอบสุขภาพส่งให้หน่วยงานราชการ												■		คณะกรรมการฯ

หมายเหตุ ๑. ■ แผนงาน ■ ปฏิบัติจริง
๒. แผนการดำเนินการอาจมีการเปลี่ยนแปลงได้ตามความเหมาะสม